LA PRENSA

AÑO XXXV—Nº 12.459 BUENOS AIRES, JUEVES 13 DE OCTUBRE DE 1904 Administración y Dirección: Avenida de Mayo 567 al 575

DIARIO DE LA MAÑANA

Fundado el 18 de Octubre de 1869

PRECIO DEL EJEMPLAR 0.07 CENTAVOS

TARIFA DE SUSCRICION

	Capital	Interior	Exterior
Un mes.....	1.70	—	—
Tres meses...	5.00	—	—
Seis meses	10.00	12	18
Un año.....	20.00	24	30

No se atenderá pedido de ningun ejemplar suelto que se haga fuera del Municipio de la Capital, sin que se acompañe el importe de un semestre ó un año adelantado. Las suscriciones pueden comenzar en cualquier fecha, pero terminarán el 30 de Junio y 31 de Diciembre de cada año.

El importe de las suscriciones podrá enviarse en las siguientes formas: por giro postal donde lo haya, por guía de ferrocarriles ó de agencias de trasportes, por medio de casas bancarias ó de comercio y por fin en estampillas de correo.

Los avisos se reciben hasta las 7 p. m. al precio de tarifa. De las 7 á las 10 p. m. el precio será duplicado.—Los de los pobres, gratis.

Los pedidos de suscrición, cambio de domicilio, inserción de avisos y cualquiera otra comunicación relacionada con la Administración de este diario, deberá dirigirse al Administrador.

Toda otra correspondencia envíese á nombre de la Dirección.

NOTA— Los originales no se devuelven.

SUCURSALES DE "LA PRENSA"
En el Exterior é Interior

EN PARIS—

17, Boulevard de la Madeleine.—Director: Sr. Francisco Casaux.

Salones de lectura con todos los periódicos de la América latina. Sala de reuniones para los residentes sud-americanos en Paris.

Exposición gratuita de productos argentinos. Boletin telegráfico de acontecimientos notables ocurridos en Sud-América.

POSTE RESTANTE gratuito para la correspondencia dirigida á los residentes sud-americanos en Paris.

En esas oficinas se proporciona gratuitamente al público todo género de informaciones sobre las Repúblicas del Centro y Sud-América: producción, industrias, climas, población, propiedades del suelo, etc., etc.

El público encontrará también gratuitamente en los salones y anexos de las oficinas de LA PRENSA periódicos, documentos ilustrativos, muestras de productos y libros referentes á la América del Sur y del Centro.

EN LONDRES—

Para anuncios dirigirse al Sr. Harold Neill, 7, Mincing Lane, E. C., Londres.

EN LA PLATA—

Calle 8 entre 45 y 46, núm. 681. Director: Eusinquio M. Canaveri.

Oficina de informes y avisos.

EN BAHIA BLANCA—

Con jurisdicción en la región Sur, calle San Martin 84 (altos), frente á la plaza principal; teléfono núm. 114.—Director: A. San Romerio Bianchi.

Oficina de informaciones, poste restante y sala de exposición de productos de la provincia.

Se reciben suscriciones y avisos.

Boletín telegráfico comercial diario y de acontecimientos notables ocurridos en el mundo.

Local para la venta del diario, calle San Martin 1060.

Agencias especiales en Puerto Militar, Punta Alta y Puerta Comercial, con comunicaciones telefónicas y pizarra de informaciones.

EN CORDOBA—

Director: Juan Dionisio Naso, calle San Martin 18.

Salón de lectura é informaciones.

Se reciben suscriciones y avisos.

Boletín telegráfico de acontecimientos notables ocurridos en el mundo.

Local especial para la venta del diario.

Poste restante epistolar.

POSTE RESTANTE DE "LA PRENSA"

En la administración de este diario existen las siguientes cartas, que serán entregadas á los interesados, previos los justificativos y formalidades del caso:

Nicanor Checa, Vicente Sceco, Eduardo Debouis, Juan M. Berito, Arnoldo Foldesay, Hipólito Soto Vázquez, Luis Michel, Miguel Fones, Hipólito Insler, Brigida H. Rheve, Andrés Márquez Montenegro, Carmen Mulled Aiza, Manuel R. Novas, José R. Pietro, Juan de Rödder, Angela Spinetto de Landó, Juan Cáceres, Jaime Canteyns y Canteyns, coronel Camilo Riechiardi, Tito Spallanzasa, Ignacio Babace, José Morella Piera, Félix Soler, María Fernández, Antonio Martín Fergán, Manuel Veiga Paredes, Roberto Federico, José Garcia Tapia, Dolores N., Enfermería Gargiolo Demaro, señora Martina Pacheco, Francisco Gonzáles Lara, Miguel V. Risoli, Prudencia Tovar de Herrera, Daniel Villuendas, Valentín Bufando, Vincenzo Brunl, Berta Randinelli, Constantino del Campo, Angel Martínez Chauiet, Genaro F. Malga, Damián Ortega Vera, José C. Montaña, Estrella del Valle de Olivera, Concepción Quintero.

NOTA—Este servicio se practica y exclusivo para las cartas que vengan del Interior y Exterior de la República. Las que procedan de esta capital no serán recibidas por la Administración y las que se pongan en ella y no sean retiradas en el plazo de un mes, serán devueltas al Correo.

DIVERSIONES PUBLICAS

POLITEAMA ARGENTINO—Compañía italiana de operetas, de Ettore Vitale—Octubre 13—*La Paméla*, Pluton con entrada $ 3.

SAN MARTIN—Empresa J. P. Bacigalupi.—Compañía dramática nacional, dirigida por la primera actriz argentina Angelina Pagano.—Octubre 13—*En el mundo*, Platea con entrada $ 1.50.

VICTORIA—Compañía dramática española, Serrador-Mari—Octubre 13—Gran función de gala en ocasión del 412º aniversario del descubrimiento de América. *Isabel la Católica, La Rendición de Granada*. Tertulia de plateo con entrada $ 1.50.

ARGENTINO—Gran compañía dramática española, dirigida por el conocido *lee*, actor D. Mariano Galé y en la que figuran las primeras actrices María Tubau y Matilde Espinosa—Próximamente debut.

MAYO—Gran compañía cómico-lírica española, bajo la dirección del primer actor y director señor Joaquín Montero—Octubre 13—*El Pobre Valbuena, Congreso Feminista, Las Memorias del Diablo, Frutas y Verduras*. A las 8 p. m.

COMEDIA—Compañía lírico-dramática nacional de D. Jerónimo Podestá—Octubre 13—*Sobre las Ruinas*, Estreno; *Trunfador*.

APOLO—Empresa Giovannetti — Compañía lírico-dramática nacional, bajo la dirección del popular actor, señor José J. Podestá.—Octubre 13—*Entre los Micos—El criado servicial*.

TEATRO MARCONI—Empresa: C. Naldini y Cía.—Compañía italiana cómico-dramática y de vaudevilles, dirigida por el popular y aplaudido actor cómico Giovanni Carnill.—Octubre 13—Gran función de gala á beneficio del "Centro Social Argentino"—*Bebé, 6 sea Il signor Fonera negl'imbrogli—Il primo amore di don Tomasino*. Platea con entrada $ 1.50.

OTRO—Temporada de verano.—Empresa: C. Naldini y Cía.—Compañía lírica italiana.—Director artístico, maestro Alfonso Forcilli.—20 funciones de abono. El estreno tendrá lugar el 1º de Noviembre de 1904.

RIVADAVIA—Dirección Valentín Garrido.—Maestro y director de orquesta, Luis Reynoso.—Octubre 13—*Ki-ki-ri-ki, Cortidumbre Nacional, El santo de la Isidro*. Platea con entrada $ 1.

TEATRO NACIONAL—Gran compañía de dramas, comedias y zarzuelas nacionales, en la que figuran los actores Hormanos Petray y Alfredo Mario, Maestro director y concertador, D. Fernando Alta.—Octubre 13—Gran función á beneficio de la sociedad recreativa "Lira de Flores"—A pedido general y por última vez! *Sorarin ó la revolución oriental*. Platea, 1 $.

TEATRO CIRCO CASINO—Octubre 13—Toda la nueva compañía. Gran suceso! Exito inmenso!!! Little Alright, Sterxelly and Moore, Vito Donadio Troupe, Ettio and Luigi, Princess Verónica, El de Renzo, Misters Linch, Los Ados, Lina Morgante, Selfman and Punch, Giuseppe Tarigon, Armilion, Maximilienne.

ROYAL TEATRO—Octubre 13—Grandioso suceso de Mlle. Noedia y de los Remy-Lefor, [illegible] elegante acrobatas.

CIRCO BUENOS AIRES—Octubre 13—*Tannhauser, Los actos ecuestres*, Elegantes amazonas, Los acróbatas del Pacífico.

PRESTAMOS

Al 7 o/o SOBRE HIPOTECA Y CONSTRUCCION, escrituras gratis. 25 de Mayo 252 escritorio 8 v18

BAJO INTERES Y LARGOS PLAZOS prestamos hipotecarios sobre casas y campos, desde $ 1.000 hasta cualquier suma. Prestamos para construcciones de casas á pagar por amortizaciones mensuales, plazo 10 ó 15 años. Banco "El Hogar Argentino", Victoria y Piedras. v15 noviembre.

Al 6 o/o DE INTERES, HIPOTECAS EN CEdulas que se cotizan en 101.50 y 6 % efectivo pagando una amortización mínima de 2 % al año. Se facilitan sobre casas y terrenos en la capital y en la campaña, chacras y campos, desde 1000 pesos arriba. Prestamos para edificar. Un importante particular desde 1000 á 200.000 $, de 1 á 18 años de plazo y amortizables.—R. Alcorta, Reconquista 108, de 9 á 6 p. m.

DINERO EN HIPOTECA DOY 6/000 $ AL 7 o/o en la Capital, San Juan 1482, de 9 á 12 m. v18

DINERO EN HIPOTECA AL 7 o/o, DOY desde 5.000 hasta 100.000 $. Bolivar 178, escritorio 1 y 2.

DINERO SIN INTERES ADELANTO á las personas que se quieran vender sus negocios. Raul Bastian, Bolivar 178. v19

HIPOTECA 7 o/o, ESCRITURA GRATIS, precio alquiler. Empresa Unión de P. y R., 2 de la tarde.

RIESGO PARTICULAR Y CIA. DAN EN HIPOTECA con garantías amplias á 7 o/o anual. 25 de Mayo 252.

SIN GASTOS Y AL 7 o/o DOY HIPOTECA sobre casas en las calles Alsina 1000 á 1400.

SIN INTERES, SIN GASTOS, AL 7 o/o PRESTO en hipoteca sobre casas en la Capital. Escritura gratis. Pago en 10 años. Bolivar 178, escritorio 1 y 2.

SIN INTERES, ADELANTO Y AL 7 o/o DOY en hipoteca sobre casas en la Capital. Escritura gratis. Pago en 10 años. Bolivar 178, escritorio 1 y 2.

VENTAS DE OBJETOS EN GENERAL

ALTO! BOLETAS MONTE PIEDAD, PAGO todo su valor, 25 de Mayo 418-22. v18

A COMPRAR PUERTAS, VENTANAS Y REjas nuevas y usadas, Córdoba 2401. v23

A 1.50 BOTINES NORTE AMERICANOS, marca "Farol" 10 á 2, R. Mitre 618.

ARMAS, ROPA DE HOMBRE USADA compro, voy á domicilio, 25 de Mayo 418-22. v18

ALTO—PUERTAS, MADERAS Y ZINC BArato—Tortajada, calle Pueyrredon 1339. v24oct.

A $ 3, 4, 7, 10, 15, 20, 25 Y 35 PUERTAS, ventanas, maderas y fierro, Rivadavia 3500 v21o

AMAZONES, MOSTRADORES, VIDRIEras de ocasión, fábrica carpintería eléctrica, Corrientes 1546. v14Oct.

ANCORES BORDADOS PARA CLEOS Y GOras rejas colgar surtido para ciudad y campaña, [illegible] 3907. v21

AMAZONES, MOSTRADORES, MESAS DE ocasión, carpintería mecánica. Venezuela 691. v2Nov.

AVER ZINC, PUERTAS, MADERA, CAbriada, tirantes de fierro para galpon, nuevo—Corrientes 4709. v15

AVER TEJAS, TIRANTES MADERA DURA columnas, portones, barandas, usado, Corrientes 4560. v13

AMAZONES, MOSTRADORES, ESCRITOrios tabiques, vidrieras, vendo barato, Corrientes 1832. v14

ARMAZON DE COLUMNAS, MOSTRADOR, vidrieras y 2 mesas de café, todo cedro, se vende, Bolivar 1040.

ALTO! PUERTAS VENTANAS COLUMNAS ataúd, barato vendo, usado y nuevo, San Juan 1888.

ARMAZONES, MOSTRADORES Y MESAS muy barato, Buen Orden 370 entre Belgrano y Alsina.

ALTO — PUERTAS, VENTANAS, REJAS, portones, tirantes surtidos, machembre nuevo y usado, precio sin competencia, Garay núm. 1290. v14

ANTES DE COMPRAR ZINC, PUERTAS, ventanas, rejas, balcones, columnas, tabique fierro (40 metros) y maderas en general, nuevo y usado, no dejen de visitar nuestro depósito Alsina 3201. v17

AGRICULTORES!—ATENTOS Á LAS ENfermedades de las vides, frutales, hortalizas y flores.—Aráquenlas á tiempo. El mejor medio para obtener plantas sanas y bien desarrolladas es el tratamiento por la "Vitale". Se manda gratis el folleto instructivo, pidiéndolo á "La Actividad", Venezuela 1876. v15

ALSINA 1040—MUEBLES Y TAPICERIA.

A LA EXPOSICION ARGENTINA—GRAN mueble y espléndido surtido de juegos de sala, dormitorio, comedor, vestíbulo y escritorio, desde lo más modesto hasta lo más regio. Grandes facilidades para el pago. Casa de confianza.—Nota: Sección guarda-muebles, Alsina 1052 entre Solís y Cevallos.—Fontanosa y Cía. v3Nov.

A LOS NOVIOS HAY QUE REGALARLES, y se debe ir al Bazar Londres, Buen Orden y Méjico. Cuando haya visto los precios de las otras casas, si se quiere economizar; precioses bombeteras estilo á 2.50, á 10 riquísimos paneras grande, platina en estuche; á $ 4.80 el par servilleteros platina en estuche; á 10, bueavera forma hoja la más extra platina y oro en estuche á 14, frutillera de gran efecto cristal y platina en estuche á 35, finísimo juego de té y café bandeja cuadrada platina en estuche á 125, el juego de lavatorio grande lo más rico, todas las piezas de platina selgún en estuche. No compren sin antes ver las grandes vidrieras de esta casa la más de moda. No confundir. Bazar Londres, importador, Buen Orden y Méjico.

CAJA DE HIERRO BUENA SE VENDE, Avenida de Mayo 833.

CAJA DE FIERRO INGLESA CHUBB Y Chatwood, ocasion, se vende; Cangallo 338.

CINEMATOGRAFO MUY BUENO, COMPLEto, se vende, independencia 485, dep. 9.

DESTRUCCION DE LAS HORMIGAS, MEdiante la Vitalina Hormigalicida. Extracto fluido infalible, que se mezcla en agua al 4 o/o. No necesita máquina ni combustible, ni pérdida de tiempo. Tambor de 5 litros $ 6, de 10 litros $ 10. Folleto explicativo á "La Actividad", Venezuela 1875. v15

ESTANCIEROS! POR LA MITAD DEL VAlor vendo 30 máquinas esquiladoras, nuevas, sin uso y buena clase, Tacuarí 1981. v14

FIDELERA DE 24 CAJONES SE VENDE por 20 $, Lavalle 345. v14

FUNDAS PARA MUEBLES—ANTES DE encargarlas pedir muestras y precios, Santa Fe 2025. — J. Despax, U. T. 703 (5 Esquinas).

FUNDAS PARA JUEGOS DE SALA 15 $, para piazas á. Avisar por correo, Santa Fé 2025, U. T. 703 (5 Esquinas). Se vá á domicilio.

FUNDAS DE RICOS GENEROS PARA JUEgos de sala á 15 $, para piano á 4. Pidan muestra por correo. Vá á domicilio á campaña. Rivadavia 3258.—N. Sanz, U. T. 790 (Once). v30ov.

FUNDAS PARA UN JUEGO COMPLETO por 15 $, mas un lindo batagalin como regalo. Pidan muestras antes de encargar á otra parte, Rivadavia 3258.—N. Sanz, U. T. 790 (Once) v30ov.

FUNDAS PARA MUEBLES—AVISO Á MI numerosa clientela, que no confundan mi fábrica de la calle Tacuarí, se ha trasladado, Santa Fé 2025.—J. Despax, U. T. 703 (5 Esquinas).

GRANDES SALDOS DE RETAZOS CASIMIres para lana á cualquier precio, Tacuarí 118. v25

GRAN FABRICA DE TOLDOS, LONAS Y carpas; pidan presupuestos y muestras gratis, Unión Telefónica 402 (Once), Rivadavia 6411. v22

GUARDADORA DE MUEBLES Y LIMPIAdora de alfombras á vapor, fábrica de toldos, lonas, banderas. Empresa de adornos, sillas de alquiler—S. Carlevari. Se mudó 849 Alsina 555. U. T. 427, Coop. 1210. v0n

HUEVOS, SE CONSERVAN AL CASCARón! por más de un año. Pedir prospectos, F. Arregui, Charcas 702. v15

LIQUIDACION, TORNO INGLES LARGO 4 metros alto 1.05 motor vertical de 20 caballos, orizontal 20 caballos, calderas de 30 y 25 y 6 Corrientes 5040. v13

MOSTRADOR DE estaño, HELADERA Y CAja de fierro, se vende, Humberto 3302.

MUEBLES POR MENSUALIDADES, Corrientes 901, L. Sigal y Cía. v17

MAQUINA SINGER, NUEVA, VENDO 35 $, otra Columbia, moderna, Cuyo 1887.

MOLINO A VIENTO SE VENDE MUY BArato, calle Senillosa 854 (antes Cortina). v13

MAQUINA DE ESCRIBIR NORTE AMERIcana, perfeccionada, se vende, Esmeralda 334 altos.

MUEBLES SE VENDEN EN BUEN ESTAdo, por ausentarse á Europa; Malpú 284, departamento 1, primer piso. v13

MOTOR LOCOMOVIL 8 CABALLOS DE fuerza, puede verse funcionar, se vende, Santiago del Estero 1350. v13

MOTOR A TRACCION Y TRILLADORA Y 3 atadoras Mac Cormick, todo en buen uso, tratar Avenida de Mayo 1042, de 2 á 4. v26

MAQUINAS DE COSER SINGER Á PLAZOS pagadero diez pesos por mes, Corrientes 961, L. Sigal y Cía. v15

MUEBLES.— VENDEMOS Á PLAZOS EN condiciones ventajosas y liberales—Baratti hnos., Cangallo 690.

MUEBLES—GRATIS PARA EL INTERIOR remitimos nuestro catálogo ilustrado con más de 400 grabados, Baratti hnos. Cangallo 690

MUEBLES PARA EL CAMPO—INMENSO y variado surtido de muebles pino de tea, á precios sumamente reducidos—Baratti Hnos. Cangallo 690.

MUEBLES POR AUSENTARME A EUROpa vendo un juego de dormitorio y uno de comedor, todo con 6 meses de uso, tratar Terrero 98, de 10 a. m. á 3 p. m. v14

MUEBLES Y TAPICERIA—¿QUIERE USted comprar muebles buenos y baratos? Visite la mueblería, Cuyo 788 y no pierda su tiempo. Catálogo ilustrado gratis. v17

MUEBLES DE SALA, DORMITORIO, COmedor, escritorio, cortinados, etc. Gran variedad y rebaja; visiten ó pidan catálogo Italo-Argentina, Bmé. Mitre 1618 al 21.—Miniaci hermanos. v14

MUEBLES, OJO NOVIOS Y COMERCIANtes! Juegos dormitorios 6 piezas por $ 65, 95 y 125; comedor $ 135, 165, 180, 200, 250, y 280; comedor, 7 piezas de 80 hasta 450; sillas de Viena, $ 30 docena. Antes de comprar vean estos precios, Rucci hnos. Corrientes 1950, muebles.—El Sol, Corrientes 1062. v19

MUEBLES BONITOS Y BUENOS, ESTILOS en la fábrica de Cevedo, ancha 1124. Dibujos nuevos recibidos de Europa. Dormitorios, pino tea, cedro y mahogany, juegos, escritorios, bufets, cuadros y para la campaña, juegos de cocina, juegos de sala, precios sin competencia. Pidan catálogos, 7 Docena, Cuyo 1124. v30

MUEBLES!!!—CANGALLO NO. A 701. Hierro 7 Cía.—Casa Rumania. Juegos dormitorio y comedor nuevo, sillas, sillones, juegos de sala estilo Imperio, Luis, Victoria, fantasía, de maderas decorativas y preciosidades. Vendemos á precios sorprendentes. Visítenos. Catálogo ilustrado gratis. Pagos en 7 cuotas mensuales. Fábrica Cevedo 1124.

MUEBLES Y TAPICERIA!! EN LA CASA Perez hallarán el más variado surtido para su gusto final, terminados en nuestra fábrica propia, con esmero y economía en sus precios. Visítenos sin compromiso alguno, que con gusto le atenderemos. Vea el surtido que tenemos en juegos de sala, dormitorios, escritorios, etc. Perez, Cangallo 518 al 522 de Suipacha. Nuestro catálogo ilustrado se manda gratis. Pagos en cuotas mensuales.

MUEBLES, TODO EN ESTILO LUIS FELIPE

[illegible]

SE VENDE CARRO Y UN CABALLO QUE [illegible]

SE VENDE MAGNIFICA DORADURA NUEVA [illegible]

SE VENDE [illegible]

VENTAS DE OBJETOS EN GENERAL

MUEBLERIA "LA CONTINENTAL", FUNdada en 1870. Unica fábrica por mayor y menor que vende bueno, sólido y barato en Buenos Aires, Rivadavia 2827, con sucursal Cuyo 1041. Muchos juegos de dormitorio estilo Luis XIV; XV y XVI, nogal, nogal y de cedro, pino tea macizo para la campaña desde $ 90 á 800; regios juegos de comedor desde $ 100 á 1.800; juegos sala desde $ 70 á 500. Se remite catálogo gratis. Embalaje y conducción estación gratis.—Fco. Vadone. v14

MUEBLES!!! VEAN ARTES 637.

MUEBLES!!! ARTES 637. "CASA AMARIlla". Ojo!!! Novios y familias!!! quieren ustedes comprar muebles buenos y baratos? Visiten la gran fábrica de Roche Wall y Cía. Artes 637. Surtido colonial y precios sin competencia posible. Nuestros artículos son garantidos. Recomendamos visiten nuestra sucursal, Cangallo 687. "Casa Amarilla" economizarán dinero. Muebles macizos para el campo. Nuestras casas son las que venden mejor y más barato. v13

MUEBLERIA!!! PELLEGRINI!!! 1118 CANgallo—A $ 115, 140 y 175 dormitorios Luis XVI completos!!! Luis XIV nogal fino 195 y 210; Luis XV tallados 230, regios 295 para novios; lo mejor 6 cuerpos desarme 450, 560, 780; mesa 12, 1 tabla 15; sillas Viena 30 docena. Vengan á ver nuestra liquidación. v20

MUEBLES!!! A $ 185!!! RIQUISIMOS juegos de dormitorio de nogal, para matrimonio, estilo Luis XVI, con mármol rosa y nueces bisladas!!! lo mejor como solidez y elegancia!!! compuesto de 7 piezas!!—A $ 115 espléndidos juegos de comedor compuestos de 8 piezas!!! A $ 75 elegantísimos juegos de sala estilo Luis XV. A $ 85 consolas doradas estilo Luis XVI, y el más grandioso y más variado surtido de muebles que existe en Buenos Aires, lo encontrarán en nuestros depósitos: los más vastos y mejor surtidos de esta capital!!! así es que pobres y ricos!!! todo el que quiera comprar muebles buenos y baratos!!! debe de ir á lo de F. J. Marty y Cía. Para el interior remitimos catálogo ilustrado.—F. J. Marty y Cía. "Casa Colonial". 656 Cangallo 656. No confundir!!! Economizarán dinero!!! v31

MUEBLES—NO DEN SEÑAS O CANTIDADES á cuenta sin conocer antes nuestra fabricación y cerciorarse de la modicidad de precios y condiciones especiales de venta.

Embalaje especial	gratis
Juegos dormitorios macizos, 1 persona $	90.—
Juegos dormitorio macizo matrimonio "	105.—
Juegos de comedor enchapados..... "	100.—
Aparadores cristaleras macizos..... "	55.—
Juegos sala, 9 piezas, fileteados dorados "	75.—
Id 9 " " extranjeros, nogal macizo "	90.—
Bibliotecas giratorias ..... "	25.—
Escritorios tipo americano..... "	80.—
Sillas de Viena legítimas..... "	3.05
Namatas id id id..... "	18.—
Divanes, sillones, sillones, sillones

SERVICIO DOMESTICO FEMENINO

COCINERA PARA MATRIMONIO Y 2 personas, sueldo $30, con referencias, Cangallo 1000, entre Callao y Riobamba.

COCINERA QUE SEPA SU OBLIGACION, se necesita para corta familia, sueldo $25, Cangallo 1000, entre Callao y Riobamba.

COCINERA SE NECESITA, SUELDO

OFICIOS DIVERSOS PEDIDOS

PLANCHADORAS, OFICIALA DE CAMISAS medio oficiala y aprendizas necesitamos, Alsina 1268.

PLANCHADORA BUENA PRECISO, PAGO de 5 á 10 centavos por camisa, inútil si no sabe su obligación. Cochabamba 776. v15

PLANCHADORA QUE PLANCHE BIEN CAMISAS y aprendiza adelantada, se necesita Santa Fé 1915.

PLANCHADORAS OFICIALAS, MEDIO OFICialas y aprendizas, se necesitan, trabajo todo el año. Cochabamba 1864. v15

PLANCHADORAS PRECISASE BUENAS oficialas y medio oficialas, urgente, Libertad 881.

PRECISASE APRENDIZ JÓVERO ADELANtado, práctico para hacer virolas de oro para hoquillas á $ 75 mensuales, San Martín 605. v13

PANTALONERAS BUENAS PARA FANTAlones de casimir se precisan en los talleres de Gath y Chaves, presentarse con muestra de 2 á 5, Pueyrredón 1360, se paga bien. v13

PLANCHADORES BUENOS SE PRECISAN, Cuyo 263. v13

PLANCHADOR MEDIO OFICIAL SE PRECISA, Bolsa Martín 166.

SE PRECISA PEON PRACTICO Y UN MUchacho para fábrica de carros, Bermejo 249

SE PRECISAN OFICIALES CARPINTEROS, Pagos 275.

SE NECESITA BUENA OFICIALA PARA Capa blanca, Rodríguez Peña 122.

SE NECESITA OFICIALA MODISTA, ARtes 1360.

SE PRECISAN COSTURERAS DE TRAJES de niño, Chacabuco 360. v14

SE PRECISAN MUCHACHOS PARA ENCUAdernación, que sepan doblar, Lavalle 436.

SE NECESITA MEDIO OFICIALA PLANchadora, Uruguay 560.

SE NECESITA UN PEON CABALLERIZO, Pueyrredón 1775.

SE PRECISA BUEN OFICIAL HOJALATEro y gasista, urgente, Moreno 1753.

SE NECESITAN OFICIALES PARA CALEfacción y plomeros, Av. República 168.

SE PRECISA MEDIO OFICIALA ADELANtada para trajes de niños, Lores 1036.

SE PRECISAN MEDIO OFICIALAS y aprendizas modistas, Belgrano 725.

SE PRECISA BUEN OFICIAL SASTRE Y que lo pueda bien, Callao 341.

SE NECESITA BUENA OFICIALA PLANchadora á medio oficiala, Perú 1278.

SE NECESITA MUCHACHO PARA ESCRItorio, New England, Piedras y Rivadavia.

SASTRE SE NECESITA OFICIAL POMpier, Artes 986. v15

SE PRECISAN OFICIALES COLCHONEROS y tejedores de elásticos metálicos, Cuyo 1565

SE PRECISA UNA MUCHACHA APRENDIza planchadora, Saavedra 738. v13

SE PRECISA OFICIALA PLANCHADORA, Corrientes 1158, bajos.

SE NECESITA MEDIO OFICIAL SASTRE— San Juan 1571.

SE PRECISA APRENDIZA PANTALONERA —Defensa 127 departamento 6.

SE NECESITAN MUCHACHOS APRENDIces herreros de obra, Chile 2132.

SE PRECISA COBRADOR CON DEPÓSITO O garantía, buena recomisión, Moreno 1567.

SE PRECISA OFICIALA MEDIO Y APRENdiza modista de vestidos, Chile 924.

SE NECESITA APRENDIZ PARA TALLER mecánico, de 14 á 16 años, Callao 1402.

SE NECESITA PEON PARA LECHERIA, Independencia 2550. v14

SE PRECISA MEDIO OFICIALA MODISTA Belgrano 627.

SE NECESITA APRENDIZA MODISTA delantada, Europa 3572. v14

SE PRECISA OFICIALA MODISTA, ALVArez 1020. v13

SE PRECISA APRENDIZA CHALEQUERA, Belgrano 2082. v13

SE NECESITA OFICIALA PLANCHADORA, Bolívar 933. v13

SE PRECISA UNA APRENDIZA PLANCHAdora, Junín 1144. v13

SE NECESITA MEDIO OFICIALA MODISta de vestidos, Montevideo 71. v14

SE NECESITA APRENDIZA MODISTA, Lacalle 324, dep. 16. v13

SE NECESITAN OFICIALES SASTRES DE confección, Méjico 3416. v13

SE NECESITA MUCHACHO de 15 á 16 años, para almacén, Pinzón 1001. v13

SE NECESITA UN MEDIO OFICIAL SASTre. Cuyo 561.

SE PRECISA MEDIO OFICIAL SASTRE, SE le pagará bien, Alsina 1084.

SE NECESITA UN MUCHACHO PARA AlmacÉn de 14 á 15 años, práctico, Europa 602

SE NECESITA UN OFICIAL PELUQUERO Buenos Necochea 1246, Boca.

SE NECESITA APRENDIZ SASTRE, PREferese adelantada, se paga bien, Suipacha 260 v14

SE NECESITA APRENDIZA QUE SEPA coser á máquina, con sueldo, Larrea 1917. v13

SE NECESITA MEDIO OFICIAL LUSTRAdor de muebles ó mueblero, Cevallos 980. v13

SE NECESITA APRENDIZ MUEBLERO que sepa algo, se prefiere Italiano, Perú 478. v14

SE PRECISAN 50 BUENAS OFICIALAS DE sombreros, Pringles esquina Río de Janeiro. v13

SE PRECISAN OFICIALAS ARMADORAS de bastas y buenas medio oficialas, buen sueldo y almuerzo, Cuyo 735. v13

SE PRECISAN CORREDORES Y CORREDOras para artículos de bordados y de modistas Artes 814. v13

SE PRECISA MEDIO OFICIAL ZAPATERO sueldo 25 $, casa y comida, Pueyrredón 2223 sabe de lustrar. v14

SE NECESITA OFICIALA BUENA PLANchadora que sepa de toda clase, Humberto 1º 1229. v13

SE NECESITAN DOS BUENOS OFICIALES y dos muchachos herreros de obra, Buen Orden 1400.

SE PRECISAN MUCHACHOS DE 13 A 15 años para bazar de calzado, Buen Orden 1011.

SE NECESITA OFICIALA, MEDIO OFICIAla y aprendiza modistas de vestidos, Esmeralda 342.

SE PRECISA MUCHACHO DE 14 A 16 años, italiano, algo práctico para almacén, Gray 1301.

SE NECESITA DEPENDIENTE español PAra escritorio de ferretería al por mayor, con buena letra y recomendaciones, sueldo 80 $, dirigirse por carta á Salta 606. v14

SOMBRERERA EN PAJA, SE PRECISA una mujer que sepa el ramo en todas sus clases para dirigir un taller é instalarse; Talcahuano 264.

SE PRECISAN VAINILLADORAS, BORDAdoras, maquinistas lenceras, costureras mano, para lencería fina, oficialas lenceras para taller - aprendizas lenceras, dirigirse Santa Fe 2000. Casa especial de Blanco, de 1.30 á 10 a. m. v15

SE PRECISA UN BUEN PRIMER CORTAdor de medida para el Rosario. Inútil presentarse si no es muy práctico, alto sueldo. Presentarse New England, calle Córdoba esquina Alsina, Rosario, ó bien en la misma casa Avenida de Mayo 801, Buenos Aires. v18

SE NECESITAN HOMBRES INDUSTRIOsos en pueblos y provincias, mejor trabajo fácil en sus casas y libres. Con 100 $ ganarán 5 $. más capital, más ganancias. Muchos nos deben ya su bienestar. Venganos 6 estampillas, remitimos explicaciones impresas. Ing. F. Cuenca, Estandi 56.

TIPOGRAFO MUY BUEN OFICIAL SE NEcesita, Solís 229.

TIPOGRAFO MEDIO OFICIAL SE NECESIta, Cuenbuco 25, al fondo.

TAPICERO OFICIAL Y MEDIO OFICIAL, se precisan, Alsina 1530.

TORNERO SE PRECISA MEDIO OFICIAL, P. Colón 415.

TEJEDORAS SE NECESITAN, PICHINCHA 770. v13

TALLISTA OFICIAL COMPETENTE EN puertas de calle se precisa, Córdoba 3701. v13

TEJEDORAS Y APRENDIZAS, SE NECESItan en la fábrica de cortinas, Billinghurst 1051. v13

TALABARTERO PARA CARRUAJES SE neceita uno bien práctico y con recomendaciones, Cangallo 770. v13

TIPOGRAFO MEDIO OFICIAL PARA TRAbajos comerciales, se necesita, B. Mitre 1393.

UN SEGUNDO FACTURERO SE PRECISA, sueldo 25 $, Mathieu 765. v15

UN CARPINTERO PARA LA ESTACION Hawkon (F. C. S.). Tratar ferretería París, plaza Constitución. v16

VENDEDORA SE PRECISA, MERCERIA Alemana, Suipacha 161.

VAINILLADORAS SE NECESITAN EN LA lencería de Piedad y Paraná, de 7 á 9. v21

VAINILLADORAS BUENAS CON MUEStra, trabajo todo el año, frente á la plaza, Buen Orden 875. v13

ZAPATERO PRECISA MEDIO OFICIAL adelantado, con buen sueldo, Lineres 168.

ZAPATEROS OFICIALES SE PRECISAN, sueldo $ 40 y comida, Defensa 788.

ZAPATEROS, OFICIAL, MEDIO OFICIAL Y aprendiz se necesitan, Paraguay 1543.

ZAPATERO OFICIAL PARA niño, CLAVIAdo, se precisa, Moreno 1402. v14

ZAPATILLEROS DE CLAVADO SE NECEsitan, buen precio, Humberto 1200. v13

ZAPATILLEROS Y PARA TACO MILITAR, se precisan, se paga bien, Patricios 200. v13

ZAPATERO SE NECESITA PARA MEDIDA, buenas condiciones, trabajar adentro, Patricios 44. v13

ZAPATEROS, SE NECESITAN DOS OPIciales de hombre y señora clavado á la vista, Corrito 1. v18

ZAPATEROS DE CRIATURA, VARON Y SEñora de clavado, se precisa en la fábrica de calzado, Defensa 1254. v15

ZAPATEROS 2 OFICIALES Y UN MEDIO oficial, se necesitan, calle Aguirre 977, Villa Crespo.

ZAPATEROS PARA HACER ZAPATILLAS uruguayas, y un cortador de suelas, Corrientes 4372. v20

ZAPATEROS, OFICIALES DE TODA CLAse, se precisan para adentro ó afuera, Nueve Gravada 617.

ZAPATEROS SE PRECISAN DE TODAS clases, se paga bien, Pasaje Lima, 470 Lo- cal 478.

OFICIOS DIVERSOS PEDIDOS

ZAPATEROS DE niño, VARON Y HOMBRE con hormas ó sin ellas, para ofuera y adentro, se paga buenos precios, de clavado, taller al fondo, Piedras 853. v14

ZAPATERIA RIGAU—ARMADORES PARA máquina Black; armadores para señoras para armar y poner suela; este trabajo se paga muy bien siendo buenos operarios. Se necesitan también oficialas de afuera para Luis XV, cosido á máquina; precios de 2.80 á 4, Cangallo 736.

OFICIOS DIVERSOS OFRECIDOS

AYUDANTE DE FABRICA DE PASTELEria se ofrece, Solís 807. v13

A $ 1 MOLDES A MEDIDA POR PROFESOra cortadora competente, Córdoba 1860. v14

ALBAÑIL Y PINTOR PARA CONSTRUCCIOnes, pintura y blanqueo, barato y á plazo, J. Z., Potosí 3935. v13

AL "GURIN SE CORTAN MOLDES, DANse lecciones en la Academia de profesora extranjera, Cuyo 1857. v21

AVISO IMPORTANTE: SE LIMPIAN VENtiladores á $ 3 cada uno, se hacen instalaciones eléctricas de toda clase, muy barato, pidan presupuesto, José Salerni y Cía., Montevideo 1013. v13

A LOS QUE VIVEN AFUERA O EN LAS Provincias avisamos que pueden encargar cualquiera compra, venta ó encargo, á la Oficina de Órdenes, Esmeralda 334 en Buenos Aires, la que mediante una insignificante comisión, se encarga de todo con prontitud y honorabilidad. Oficina de Órdenes, Esmeralda 334 en Buenos Aires. v14

BORDADORA SE OFRECE EN TRABAJOS de bordados en ropa blanca, Garay 1550. v15

CORTADOR DE CORSEES, ESPECIAL SObre medidas, se ofrece; Corrientes 1170, pieza 23.—Carlos.

CORREDOR VIAJANTE CON MUCHA prácTica y buenas referencias, Dirigirse únicamente por carta á V. L., Victoria 2052.

DEPENDIENTE DE ALMACEN SE OFRECE de 17 años, recomendado, Venezuela 1700.

DEPENDIENTE PRACTICO EN EL RAMO de bazar se ofrece con recomendaciones, Corrientes 1063, depto. 2, J. B. v13

DEPENDIENTE DE LICORERIA SE OFREce, 10 años de práctica, por carta á Dependiente, Velazco 542. v13

DEPENDIENTE DE TIENDA PARA LA campaña, se ofrece con referencias personales, Buen Orden 1586.

DESTILADOR LICORISTA O PEON PRACtico de licorería, se ofrece sin pretensiones; Moreno 709 carpintería. v16

DEPENDIENTE DE ALMACEN PRÁCtico de comestibles y bebidas, español, de 19 años, se ofrece recomendado, Pozos 719. v13

DEPENDIENTE PRACTICO PARA ALMAcén y café se ofrece, buenas referencias para ciudad ó campo, por carta ó personal á J. M. C., Rivadavia 5036. v13

DISTINGUIDA señorita SE OFRECE DAMA de compañía con muy distinguidas recomendaciones de la alta sociedad de Buenos Aires, persona de muchas virtudes, sabe toda clase de labores, Viamonte 665, en la sociedad inglesa de Dra. Cecilia.

ENFERMERA SE OFRECE CON BUENAS referencias, diplomada, Cevallos 555.

ENFERMERO PARA CASA PARTICULAR, práctico, se ofrece, Montes de Oca 821.

Español de 20 años, SE OFRECE RECIEN Venido para el campo, J. F., Acevedo 2215. v13

ESTABLECIMIENTO DE CAMPO, SE OFRE- ce un mayordomo competente con amplias referencias, ocurrir Paseo de Julio 660, restaurant de Génova. v13

EXPORTADORES: HOMBRE PRACTICO Y competente, se ofrece como encargado, capataz de llevar animales á Europa ó Sud Africa, posee idiomas, Referencias 1er. orden, por carta á E. Basson, Balcarce 412.

FARDAJES DE MUEBLES, SE RECIBEN para la venta, Florida 148.

FOGUISTA MAQUINISTA CON BUENOS laformes se ofrece, Maipú 930. v13

FOGUISTA SE OFRECE Y CONDUCTOR de motor, buenas recomendaciones, Lapridá 237, Barracas al Sud. v13

HOMBRE FRANCES RECIEN LLEGADO, conociendo perfectamente la incubación de la cría artificial de los pollitos desea colocación en un criadero de aves.—Estéban Girard, 548 Paseo de Julio. v13

HECHURA O COMPOSTURA DE SOMBREros por modista Parisiense recién llegada, 0475, Mme. Meyer, Viamonte 624. v13

HOMBRE DE EDAD BIEN RECOMENDAdo y sin pretensiones, se ofrece para trabajo de jardín, como ecónomo, cuidar quinta ó jardín, etc. Dirigirse á J. C. S., Alsina 500. v14

HOMBRE FORMAL ACTUALMENTE AL frente de un importante establecimiento de campo, desea cambiar su empleo por otro en calidad de primer ó segundo mayordomo, casado, sabe llevar los libros, conoce idiomas. Por carta F. M., Huzaingó 390. v14

JARDINERO COMPETENTE SE OFRECE, soltero, Reseo 2749, Belgrano.

JOVEN DE 16 años SE OFRECE PARA EScritorio, buena letra, recomendado, San José 304. v14

JOVEN español de 18 años, SE OFRECE PAra tienda ó almacen, medio práctico, Piedras 1000. v14

JARDINERO SOLTERO CON BUENAS REcomendaciones, se ofrece, ciudad ó alrededor, Montes de Oca 1702. v14

JARDINERO QUINTERO CON RECOMENdaciones se ofrece, plemontés, solo, calle Yerbal 1273, Chacabuco. v13

JOVEN DE 18 A 25 años PARA CAJERO SE precisa de tienda, Santa Fe 2252, solo por carta. v13

JOVEN FRANCES, RECIEN LLEGADO, DE 18 años, con diploma de instituto, desea colocación en escritorio ó casa de comercio, por carta á J. J., Viamonte 2263. v13

JABONERO Y PERFUMISTA, ESPECIALIS- ta en jabón amarillo y tocador, con gusto conocimiento de perfumería, se ofrece, ciudad ó campo, Lerario, Paseo 1224. v14

JOVEN de 16 años RECIEN VENIDO, SE ofrece para auxiliar de escritorio, posee la teneduría de libros y el francés, Corrientes 1450|53. v13

JOVEN RECIEN LLEGADO DE EUROPA, con buena letra y contabilidad, desea colocarse como auxiliar de escritorio ó análogo, por carta á J. P., Alegría 1068. v14

JARDINERO Y QUINTERO DE PROFESIÓN se ofrece, tiene las mejores recomendaciones y certificados de su buen trabajo, desea salir al campo, dirigirse á V. E., Venezuela 836.

JARDINERO DIPLOMADO, ALEMAN, CAsado, nombre competente, se ofrece, para casa particular (invernáculo) ó para dirigir una quinta, bien recomendado, Méjico 2920.

JOVEN de 28 años, FORMAL, DESEA ocupARse de dependiente para barracas ó casa de cereales ó capataz, es activo y recomendado, por carta á T. B., Santa Rosalía 524, Barracas al Norte.

JABONERO, MAESTRO INTELIGENTE CON 21 años de práctica, se ofrece, Especialidad en la clase Marsellés, jabón Españas, Sandoval, jabones de perfumerías y la fabricación del país, Alfonsa Llofim, Armonía 3028.

JABONERO SE OFRECE PARA CIUDAD O campaña, conociendo perfectamente la elaboración de jabón especial de primera y segunda, como también el marsellés, cuenta con 16 años de práctica en este ramo. Por carta á P. Beauregard, Danfield (F. C. S.) v15

JOVEN de 22 años INSTRUIDO Y LABORIOso se ocuparía cualquiera ocupación decente, sin pretensiones; es práctico en manejos de escritorios, buena letra y ortografía, escribe máquina Remmond. Tiene certificados de su buena conducta. Escribir á A. Díaz, Balcarce 1362. v13

LUSTRADOR DE MUEBLES, PARTICULAR se ofrece, precios módicos, Córdoba 1767, A. Díaz. v15

MERCADERIAS, SE RECIBEN TODA CLAse para la venta, Florida 148.

MUCHACHO DE 14 años SE OFRECE PARA casa de negocio, Bon Marché, departamento 103, Florida 753.

MAQUINISTA MECANICO PARA MOTOR O máquinas de alta y baja presión, buenos certificados, Artes 1090. v14

MODISTA SE OFRECE, SE HACEN BATAS ambullenadas á 2 $ y vestidos á 5, á E. F., 1890 Arenales. v14

MAQUINISTA MECANICO DE TRILLADOras con muchos años de práctica en la trilla y compostura, se ofrece—T. B., calle Cambiebuelo 642. v13

OJO! SE OFRECE BUEN OFICIAL PELUquero fijo, para sábado y domingo, Lavalle 2165. v14

OFICIAL RELOJERO RECIEN VENIDO DE España, desea colocarse, Venezuela 1028, M. G. C. v13

PINTOR, EMPAPELADOR Y BLANQUEAdor, se ofrece á precios reducidos, Salta 133

PEON RECIEN VENIDO SE OFRECE PARA cualquier trabajo, San Martín 508.

PLANCHADORA SE OFRECE, PLANCHA camisas á 15 centavos, cuellos á, y el par de puños 7, Arenales 1890. v15

PINTORES EMPAPELADORES, PRECIO módico, Cambino y Cantagnoli, Dean Funes 435. v31

PEON JOVEN Y PRACTICO SE OFRECE para casa de comercio ó establecimiento industrial. Por carta ó personalmente á M. Martínez, Venezuela 946. v13

PERSONA SERIA, CON BUENAS REFErencias y garantía en dinero ó en propiedad, se ofrece para cobrador ó administrar propiedad. Alsina 1133.

QUESERO SE OFRECE CON BUENA REComendación para la fabricación del queso Carcarañá, Ernesto Schneidegger, Café Alemán, Villa Casilda. v13

QUESERO CON UTILES Y CLIENTELA DEsea entenderse con estanciero para fabricar queso, V. Guillies, Europa 3054. v13

SE OFRECE PEON FUERTE PARA CUALquier trabajo, A. V., Piedras 883 pieza 18.

SOMBREROS SE ADORNAN Y SE REFORman por 1.50, se hacen tiros por 2.50; Cerrito 761. v18

SE OFRECE UN CHOCOLATERO Y UN TOstador de café, 10 años de práctica en Barcelona, Salta 92.

SE OFRECE JOVEN DE 23 años, PARA pasar ó cualquier otro trabajo, sabe leer y escribir, Maipú 709. v13

SE OFRECE SOMBRERERO QUE ENTIENde de tefiir y limpieza de ropa, para las provincias, Chile 1026. v13

SE OFRECE JOVEN CON ALGUNA PREparación comercial, buenas referencias, sin pretensiones; carta J. C., Independencia 2103. v15

SE OFRECE DEPENDIENTE DE FARMAcia, práctico para la campaña, recomendado por carta á A. Eusaurre, C. del Uruguay, (Entre Ríos). v17

OFICIOS DIVERSOS OFRECIDOS

SE OFRECE MOZO ITALIANO, de 18 años y buena presencia, para el mostrador de bambonería, quesería y sabe trabajar en chanchería, Lavalle 3160. v14

TUCUMAN 1050, LA CORDOBESA, EMPRE- sa de limpieza de casas particulares, negocios, villas, palacios, hoteles, etc., ciudad ó campo. Casa especial en encerar y lustrar los pisos de madera, escaleras, etc. Abonos al mes. Precio módico. v16

UNA señorita QUE HABLA EL INGLES, alemán y castellano, busca colocación como dama de compañía, gobernanta ó puesto análogo; dirigirse á O. K., Córdoba 817. v17

UNA FAMILIA (SUIZA) COMPETENTE EN el trabajo de tambero, cremero ó quesero, con buenas recomendaciones, se ofrece, siendo á medias el resultado. Dirigirse á Cristián Scheidegger, La Diamela, estación Alberti, F. C. Oeste. v13

PROFESIONALES PEDIDOS

INSTITUTRIZ PARA IR AL CAMPO, SE precisa que pueda enseñar español, un idioma, pleno y labores, con urgencia, Venezuela 1278.

PROFESOR FRANCES PARA GRADOS, SE necesita uno que sea competente, Gallo 231.

PROFESOR INTERNO PARA GRADOS, NE cesitase, Las Heras 31.

REGENTE DE FARMACIA CON TRABAJO personal, se necesita para un pueblo de la provincia de Buenos Aires. Darán razón Defensa 215, Droguería de la Estrella.

REGENTE DE FARMACIA SE NECESITA; Cauning 1002.

REGENTE DE FARMACIA SE PRECISA, Venezuela 1800.

SE PRECISA UN BUEN CONTADOR QUE pueda atender la correspondencia y que conozca algo el francés, dirigirse solo por carta á L. P., Lima 604, piso 2º, indicando referencias y sueldo que desea. v14

TENEDOR DE LIBROS, SE NECESITA UN ayudante con buenos informes y solteros, los cuales presentarse sin entender algo de drogas, darán razón Garay 1105. v14

PROFESIONALES OFRECIDOS

AFECCIONES SECRETAS y de señoras — Cirugía especial, Dr. Allfero, Cuyo 1612, de 1 á 4. v21

LOS QUEBRADOS (HERNIAS) CURA Amudel sin operar en todas edades, Wall, Bartolomé Mitre 819. v14

A. F. M. DE SERRA, PARTERA, RECIBE pensionistas. Consultas de 1 á 3, Brasil 821. v14

A LOS ESTANCIEROS: HOMBRE PRACTIco y competente se ofrece para instalar centro agrícola, criadero de aves, y curar la sarna de los lanares con el fluído que el mismo prepara. Cartas, M. N. I., Paseo de Julio 324. v14

CASTELLETTO, PARTERA MASAMISTA: Recibe pensionistas, consultina de embarazo—Montevideo 782. v15

DENTADURAS ADHATORIAS 15 $. PARciales 25, Soares, dentista, Artes 156.

DEPENDIENTE 2º DE FARMACIA SE ofrece, ciudad ó campo, farmacia Linters, Nuevos Hatuderos. v13

DEPENDIENTE DE FARMACIA OFRECE se para la campaña, con buenos certificados y pocas pretensiones, Chacabuco 393. v15

DIBUJANTE COMPETENTE EN ARQUItectura, desea ocuparse de mañana en una oficina de arquitecto, por carta á V. S. T., Venezuela 926. v13

HOMBRE FORMAL TENIENDO LA TARDE disponible se ofrece para contabilidad, correspondencia, traducciones, etc., cinco idiomas. Dirigirse por carta á Clerk, Reconquista 367.

DONEO EN FARMACIA FORMAL, ESMErado, energico, activo, se ofrece, Méjico 3000. v13

PARTERA FRANCESA DE 1a. CLASE, M. Subaurin, recibe pensionistas, Cangallo 948, piso 2 á 3. v13

PARTERA, TERESA MOTTA DE SAPORITI, recibo pensionistas con todas comodidades, Alberti 157. v13

PUERTO Y CIUDAD LA PLATA, DESEA un cuerdo teneedor de libros activo, dependiente ó cuente general de casas importadoras. Referencias de primer orden. A. Sieck, calle 09 núm. 562, La Plata. v22

PARA EMPLEADO DE CASA DE COMERcio, se ofrece hombre joven, además buen correspondencial en idioma y en español, buen teneedor de libros y competente en negocios relacionados con la campaña. Actualmente empleado en importante establecimiento de campo —J. K., Ituzaingó 390. v14

QUIMICO INDUSTRIAL, DIPLOMADO, práctico, se ofrece, escribir á C. Segura, Saavedra 97. v14

REGENTE DE FARMACIA SE OFRECE, sueldo adelantado 120 $, por carta á M. N., Catamarca 695, departamento 12.

REGENTE FARMACIA CON TRABAJO PER sonal para la ciudad ó campo. Disponible 1ro. de Noviembre. Diplomado desde 89. Verifica análisis químico microgràficos. Optimas referencias. Por carta á E. M., en el Azul, calle Colón 202 v13

SANATORIO DE SEGERS, LAS FLORES, F. C. S. Asistencia médica quirúrgica, pensión, baños. Departamento especial para partos. v13

TENEDOR DE LIBROS POR HORAS OFREcese, joven práctico, R. M., Coyo 893. v15

TENEDOR DE LIBROS POR HORAS SE ofrece, T. B., Solís 1053. v14

TENEDOR DE LIBROS PARA CIUDAD O campaña se ofrece, Isabel la Católica 1445. v12

TENEDOR DE LIBROS SE OFRECE PRACtico y recomendado, tiene las tardes libres, Belgrano 2761.

CASAS Y HABITACIONES BUSCADAS

CASITA DE 2 á 3 PIEZAS DESEO Alquilar en Belgrano F. C. C. A., cerca estación, ofertas Artes 898. v15

CASITA DE 3 Ó 4 PIEZAS EN PUEBLITO cerca de la capital, se desea alquilar, dirigirse á T. R., Avenida de Mayo 838.

DOS JOVENES DE BUENA FAMILIA DEsean una pieza con café á la mañana en los suburbios de esta ciudad, cerca de estación ferroviaria, se prefiere quinta. Ofertas con precio, A. H. 21, poste restante.

MATRIMONIO SERIO, SIN HIJOS, DESEA alquilar un comedor en casa tranquila, mandar dirección y precio por carta Sr. Carolina, Viamonte 2861. v14

NECESITO EN CASA DECENTE Y TRANquila, 2 habitaciones con comodidades para matrimonio; carta á J. C., Brasil 1620. v14

SE DESEA ALQUILAR CASA PARA SUBarrendarla con contrato, escribir datos á J. O., Bermejo 420.

Señora SOLA DECENTE DESEA ALQUILAR pieza con pensión modesta en casa de familia. Hasta, San Juan á Belgrano y Folle á Paseo. Por carta, A. M. de R., Pozos 763. v13

SE DESEA ALQUILAR CASA DE 4 Á 5 pieza, pasillo de Arenales á Independencia y de Reconquista á Ombú, ocurrir por escrito con condiciones á N. P., 183 Cerrito.

SE NECESITA EN CASA DE FAMILIA ITAliana central, buena pieza amueblada con pensión, para matrimonio, por carta A. B., Florida 374. v13

SE DESEA ALQUILAR EN CASA DECENTE y de corta familia 2 ó 3 habitaciencas á la calle, para un distinguido matrimonio sin hijos, y ser únicos inquilinos. Escribir datos Cevallos 825, Sr. M. S. v14

SE DESEA ALQUILAR CASA CHICA DE 3 ó 4 piezas con cuarto de baño, alta ó baja, es indiferente el barrio con tal que haya tranway, se ofrece fianza en dinero, dirigir ofertas á Sr. A., Chacabuco 132.

SALA O DORMITORIO AMUEBLADO CON pensión modesta, precisa señora que tiene una niña de pecho; es del campo y no tiene visitas que molesten, desea que sea casa que no haya hombres jóvenes, que no diste más de cuadra de Santa Fe, de Callao á Canning. Dirigirse por carta con precio, Florida 230, señora A. E. C.

ALQUILER DE HABITACIONES

A LQUILASE SALA Y ANTESALA A 1 Ó 2 caballeros solos, Rivadavia 1227. v13

ALQUILASE UN COMEDOR, ALSINA 1734. v13

ALQUILASE PIEZA BIEN AMUEBLADA con pensión, en 55 $, Paraná 978. v13

ALQUILASE PIEZA PARA HOMBRE SOLO, Pozos 378. v14

ALQUILASE PIEZA AMUEBLADA A CAballero solo, Cangallo 1737. v14

ALQUILASE PIECITA A HOMBRE SOLO, en casa de familia, Loria 600 altos.

ALQUILASE SALA Y ANTE SALA A MAtrimonio solo, Unines 1330. v15

ALQUILASE PIEZA BIEN AMUEBLADA A señor solo, Cuyo 323, no hay papel.

ALQUILASE UNA PIEZA CON BALCON A la calle, con muebles. Corrientes 1332.

ALQUILASE SALA Y ANTESALA AMUEblada, Talcahuano 45.

ALQUILASE SALA CON BALCO Y PIEzas amuebladas con pensión, Corrientes 832

ALQUILASE SALA AMUEBLADA Y UNA pieza, Uruguay 401.

ALQUILASE PIEZA AMUEBLADA Y PENsión, casa familia, Belgrano 422.

ALQUILASE PIEZA AMUEBLADA CON baño y pensión, casa de familia, San José 202

ALQUILASE SALITA AMUEBLADA CON pensión en familia, Moreno 711.

ALQUILASE SALA A MATRIMONIO Y UNA pieza á hombre solo, Moreno 661.

ALQUILASE SALITA A HOMBRE SOLO, Santiago del Estero 261, no hay papel.

ALQUILASE LINDA PIEZA 2ª $, A HOMbre formal, corta familia, Cerrito 61.

ALQUILO 2 PIEZAS PARA ESCRITORIOS juntas ó separadas, Maipú 168.

ALQUILASE SALA AMUEBLADA, CON balcón, Cangallo 1023.

ALQUILASE UNA PIEZA AMUEBLADA con pensión, para uno ó dos, Belgrano 734.

PUEBLADAS 3 PIEZAS Y BUENA PENsion en familia distinguida, Artes 120.

ALQUILASE PIEZA CHICA EN CASA DE familia tranquila, Santiago del Estero 1849 v15

ALQUILASE PIEZA AMUEBLADA POR 25 $ y otra en 16 $ sin muebles, Artes 892; piso 2º. v14

ALQUILASE SALA Y ANTE-SALA AMUEbladas á la calle, casa familia, Reconquista 459.

ALQUILASE SALA Y OTRA PIEZA BARAto á personas mayores, Venezuela 574 altos. v14

ALQUILASE PIEZAS AMUEBLADAS con ó sin pensión, cocina frigorífico, Cangallo 1461, altos. v14

ALQUILER DE HABITACIONES

ALQUILASE SALA Y ANTESALA CON balcones, recién amuebladas, juntas ó separadas, casa de familia, Artes 162, altos. v15

ALQUILASE LINDA PIEZA CON BALCON á la calle, entrada independiente, á señor solo, Atacuchs 102. v14

ALQUILASE SALA DORMITORIO, BIEN amueblados, con ó sin pensión, casa familia, Tucumán 853. v14

ALQUILASE EN CASA DE FAMILIA Y HIEmosas habitaciones, una con balcón á la calle, San José 277, no hay papel. v16

ALQUILASE SALA Y ANTESALA Y UN reMedor con ó sin muebles, juntos ó separado, para persona formal, Ombú 180. v14

ALQUILASE PIEZAS GRANDES Y CHIcas, con ó sin muebles, todas comodidades, muy barato, Maipú 882.

ALQUILASE LINDA PIEZA CON MUEBLES otra sin muebles á señor solo, casa de familia, Venezuela 1267 v14

ALQUILASE SALA Y PIEZAS A LA CAlle, amuebladas con pensión, Santiago del Estero 218.

ALQUILASE 2 PIEZAS AMUEBLADAS, juntas ó separadas, casa de familia, Lavalle 1822. v15

ALQUILASE PIEZA AMUEBLADA INTErior, á señor solo, familia francesa, Lavalle 508.

ALQUILASE GRAN COMEDOR Y OTRA PIEza, cocina independiente, único inquilino, Uspallata 755, á un paso de Constitución. v14

ALQUILASE EN CASA RESPETABLE, SAla y antesala amuebladas, con pensión de familia, Azcuénaga 714. v13

ALQUILASE HERMOSA SALA PARA 1 Ó 2 señores ó matrimonio, casa decente sin niños, Cerrito 1056. v13

ALQUILASE 2 PIEZAS EN CASA DECENte á 2 personas ó matrimonio, Balcarce 372, izquierda. v13

ALQUILASE BUENA PIEZA AMUEBLADA con balcon para señor solo, Florida 600. v14

A señor SOLO SE ALQUILA LINDA SALA con balcón, con ó sin pensión, familia española, Victoria 1492. v13

ALQUILASE LINDA PIECITA COMO PAra taller y piezas amuebladas, con ésta pensión, casa de familia respetable, Lavalle 1101. v16

ALQUILASE 3 PIEZAS A HOMBRES SOLos ó matrimonio sin niños, único inquilino, se piden y se dan referencias, Rodríguez Peña 126. v13

ALQUILASE SALA Y 1 Ó 2 DORMITORIOS amueblados, todos con balcones á la calle, con pensión, baño y luz eléctrica, casa tranquila, Cerrito 1077. v13

ALQUILASE SALA Y PIEZAS AMUEBLAdas y pensión en familia, Bolívar 266.

SE ALQUILA PIEZA AMUEBLADA CON pensión en familia, 38 $, Moreno 711.

BIEN AMUEBLADA SALA Y DORMITORIO alquílanse, con pensión, familia inglesa, San Martín 726.

CENTRAL SE ALQUILA PIEZA SIN MUEbles á señor solo, Chacabuco 142, piso 2º. v20

EN CASA TRANQUILA SE ALQUILA PIEza á persona sola, Alsina 1289, altos, izquierda. v13

ENPLENDIDAS 1 Ó 2 PIEZAS AMUEBLAdas grandes patios, precio módico, casa de familia Rivadavia 1157.

EN CASA DE FAMILIA DISTINGUIDA SE alquilan piezas con balcón á la calle y pensión, Florida 677.

PIEZA ALQUILASE AMUEBLADA EN 20 $ á caballero tranquilo, Artes 118.

PIEZA CHICA SE ALQUILA PARA HOMbre solo, Corrientes 3327. v13

PIEZA AMUEBLADA CON Ó SIN PENSION se alquila, entrada independiente, Cerrito núm. 884, 1º. v14

PENSION DE 1ª SE DA A 1 Ó 2 CABALLEros en casa particular á 35 $, Florida 77, piso 2º. v15

PIEZA AMUEBLADA Y PENSION A SEñor solo, casa de familia decente, Azcuénaga 1127. v15

SALA Y PIEZA PIEZA AMUEBLADA CON pensión en 60 $, Lavalle 1282 v15

SE ALQUILA SALITA AMUEBLADA A hombre solo, con ó sin pensión, Lima 671.

SE ALQUILA UNA SALA AMUEBLADA CON balcon y pensión, Cuyo 732.

SE ALQUILA PIEZA AMUEBLADA A HOMbre solo, Alsina 440.

SE ALQUILAN 3 PIEZAS POR 60 $, BOEDO 261.

SE ALQUILA UNA PIEZA PARA HOMBRES solos, Victoria 828, piso 2º. v15

SE ALQUILAN 2 PIEZAS EN CASA DE fa milia Nueva Granada 376. v15

SE ALQUILA EN 15 $ PIEZA INTERIOR A señor solo, Victoria 615.

SE ALQUILAN PIEZAS AMUEBLADAS, con pensión, familia italiana, Cuyo 821. v14

SE ALQUILA PIEZA AMUEBLADA, FAMIlia francesa, Rmé. Mitre 1436. v14

SE ALQUILA SALITA CON OTRAS PIEZAS mas amuebladas y pension, Uruguay 250.

SALA Y ANTESALA, CON O SIN MUEBLES, se alquilan, Rmé. Mitre 1424.

SE ALQUILA POR 15 $ UNA PIEZA CHICA sin muebles, Venezuela 969.

SE ALQUILAN JUNTAS 2 LINDAS PIEZAS en 30 $, Arenales 1672. v13

SE ALQUILA PIEZA EN 15 $ A HOMBRE solo, Cerrito 1078, altos. v13

SE ALQUILAN PIEZAS CHICAS Y GRAndes, 25 de Mayo 130 piso 2º dep. 8. v14

SE ALQUILAN DOS PIEZAS PARA PERSOnas mayores, Artes 738, altos. v14

...tenencia de partido liberal es que se ...sidencial la candidatura, como síntoma de organi... de fuerzas, como subordinación disciplinaria ... de los fines que la incubación ... en el pueblo que es origen y ... de las libertades constitu... ...ha sido desconocido de ellas.

La oposición ...de las convulsiones, para ...ecurso á los alzamientos cuando ...legalmente constituidas, emana... ...libre, emancipación de la ... gobierno. Cuando ...ellado el poder, por cuanto ... ...ejercicio del concepto dogmático ... ...programa presidencial, cuyo desig... ...el cual está constituido, no puede ... ...dictar y cumplir á los delitos ... ...principales y buscan el apoyo de ... ...social como único medio de subsis...

Para análisis á vuelta pluma del documento ...que por lo principal fijar sus perfiles ... ...y estudiar las relaciones vagas de la ... ...que nace con la que cadue. Esa ... ...es explicable cautela, porque ... ...descubre la situación de ánimo del ... ...Quintana respecto de la política de su ... ...pudie que de su vinculación ... ...dependa el destino ...

Particularizaremos tomar nota del ... ...documento, pero desde luego consig... ...un juicio favorable á sus insinuacio... ...reformas del sistema tributario, ...almente de la conversión de las ... ...externas y de instrucción pública. ... ...en lo que se refiere á la cuestión ...

Las bases presidenciales no son general... ...sobre esas materias; no re... ...especialidad, en cuanto á ... ...pero son suficientes para ... ...relacionadas con obligacio... ...y como prendas compro... ...ante el tribunal de la ... ...labor difícil, en que debe ... ...el examen ministerial, consistente ... ...en la ejecución positiva, en la cual ha de ... ...plenamente el mérito de la plata...

Como era de ...la impresión que nos ha causado ... ...Presidente, en favo... ...alianza conservadora y expresa ... ...con el método político de go... ...Presidente ...Se nota que ... ...y ...ha sido solicitado por cier... ...que limitan la es... ...pensamiento; pero exis... ...necesidad que alienta nuestra ... ...política en un sentido ... ...tendencias intransigentes y ... ...discordia inorgánica de un Par... ...clasificado por el ...ejemplo, no puede ... ...los temas económicos concentra... ...y no ...esperar mucho más ... ...Y es absolutamente necesario ... ...conciliación y acompañada á las asam... ...ordinarias, que midan un criterio de ley, ...indudablemente autosuficiente. ... ...bajo la condenación ... ...zona del país.

LA LEY DEL DESCANSO DOMINICAL

(Especial para LA PRENSA)

...ción en la interpretación—Jerar... ...legislativas—Actitud de los perió... ...—Cierre de tiendas y empresarios ... ...Acción del Instituto de Reformas Socia... ...—Situación de los liberales.

Buenos Aires, Setiembre de 1904.

...ta ley ...ha puesto en ejecución la ley ... ...dominical propuesta por el Ins... ...de Reformas Sociales y sancionada en ... ...por las Cámaras.

... ...ciones dictadas por el Instituto, el mi... ...de la Gobernación ha compuesto un ... ...que comprende ...aquellas ar... ...de interés destinados á deter... ...los establecimientos que pueden per... ...en domingo y las industrias ... ...especial, están excluidas ...

... ...reglamento ha si... ...protestas, porque sus ... ...no conciernen á ... ...de los establecimientos. ... ...visto en España el que las leyes ... ...respeto de la realidad. Los hombres ... ...gidos, espíritus exclusivamente ... ...ciones tradicionales, apenas tie... ...para la ...ofertas de la aplicación, ...entre la ley y el espíritu de las ... ...como prueba algunos casos ... ...el ...ejercicio del reglamen... ...dominical y el carácter de ... ...establecimientos de comercio.

El "chop" ...asimilado al café y puede ... ...abierto. Pero en el "chop" no ... ...bebidas; por lo tanto, con... ...el establecimiento como pastelería ... ...debe permanecer cerrado. Es ... ...una misma casa debe estar ce... ...y puede estar abierta. Hay tal ...tener ...el sandwich y comer un sandwich. "Le ...á usted el vermouth—me dijo el mo... ...el sandwich está prohibido por ...dominical." Como ve ud. la ley ... ...el consumo de alcohol y no el con... ...del nutritivo pastel.

Las ...cigarrerías abiertas "en locales independ... ...de todo otro comercio," dice el re... ...Pero resulta que todos los estancos ... ...cigarros venden otros artículos, papel, ...billetes de lotería, etc., etc. Al ir á ... ...los cigarrillos, pedí también una ca... ...de "Tenga usted los cigarrillos—... ...pero espero la caja de fós... ...me puede vender hasta mañana."

Los ...debían cerrarse á las doce ... ...pero la expendeduría puede ... ...hasta las once. En muchas ... ...la expendeduría de pan ... ...en un mismo local, no sabiendo, ...la ley, qué hora ha de regir en el cierre ...

Las ...tiendas deben cerrarse. Pero si en ellas se ...de comer, pueden permanecer ...rtas. Un negocio de estos establecimien... ...tos días por hacerlo crudo, con lo cual ... ...abiertas todas las tabernas del ...

Las ...dificultades que ofrecía en Ma... ...el reglamento, resolvieron ... ...en consejo y resolvieron ... ...del alcalde la interpretación ... ...funcionario comenzó á dar ... ...multas quedan anuladas va... ...reglamento. Con esto re... ...en el orden interpre... ...El alcalde ha desbocado la ... ...Congreso. Ya dimos cuenta los ... ...los espíritus que cultivan ... ...fetiquismo en materia de ... ...legislativa.

Sostiene el reglamento no puede aparecer la ... ...Congreso. Un inciso del artículo ... ...establecimientos: "Queda también prohi... ...el reparto y venta de pe... ...Dentro los empresas editoriales con... ...el apacible consejo de minis... ...dictado un ...otro este inciso, conviri... ...en que los periódicos queden ... ...las doce de la noche del sábado. ... ...otra usurpación de las fa... ...parlamentarias. Ya podrán contar ... ...el gobierno las minorías opositoras.

Pero, ...en fundamento, que el Ins... ...Reformas Sociales ha preparado ... ...sobre carreras de ...caballos, ...reglamento del descanso dominical, ahora del Sr. Sánchez Guerra, resolví. A falta de la ... ...de los hombres, el voto de los ... ...será solo un ministro.

Pero ...bromas aparte, la ley perjudica mucho al ... ...nuestro turismo. La gente no concurre ... ...sino ...durante los días de trabajo. La ... ...de las carreras quizá diera ... ...espectáculo nacional, por cuya ra... ...no ha debido atraerlo el Instituto refor... ...dor. Á terminar con ellas de un solo golpe. Pero otra parte hay muchos intereses com... ...prometidos en plazas y ganaderías, sumo de la existencia de personas que viven de este es... ...pectáculo.

Los teatros se han quejado contra la ley

(15)

CHARLES FOLEY

FLOR DE SOMBRA

PRIMERA PARTE

X

La ...famosa revista, Violeta ... ...ir á Jerez:

...ha llamado á su hermano? ¿Había al... ...en que yo vaya á Brahm ... ...el caballo entre los ayu... ...del príncipe?

...siempre algún serio. Supo... ...de nuestras prevenciones, ...no ignoran nuestra dicha. ... ...parte y hasta en el público. ... ...será muy pronto inútil ... ...otra significación de aquí en ... ...última deferencia á la vo... ...El día del matrimonio ... ...de mi hermano, será ... ...la opinión de mi hermano, será ... ...el mismo declarado.

... ...hermano. ¿Porque no me ...

... ...conservar á mi madre el ti... ...cerca.

... ...á la revista, pienso en ... ...para mí.

... ...y aquí tienes en pal... ...He señalado la tarjeta ... ...que ya ocurra á Brahm ... ...cabello entre los ayu... ...del príncipe?

Pero ...resulta que todos los estancos ... ...venden otros artículos, papel, ...billetes de lotería, etc., etc. Al ir á ... ...los cigarrillos, pedí también una ca... ...de "Tenga usted los cigarrillos—... ...pero espero la caja de fós... ...me puede vender hasta mañana."

Los ...debían cerrarse á las doce ... ...pero la expendeduría puede ... ...hasta las once. En muchas ... ...la expendeduría de pan ... ...en un mismo local, no sabiendo, ...la ley, qué hora ha de regir en el cierre ...

Las ...tiendas deben cerrarse. Pero si en ellas se ...de comer, pueden permanecer ...rtas. Un negocio de estos establecimien... ...tos días por hacerlo crudo, con lo cual ... ...abiertas todas las tabernas del ...

Las ...dificultades que ofrecía en Ma... ...el reglamento, resolvieron ... ...en consejo y resolvieron ... ...del alcalde la interpretación ... ...funcionario comenzó á dar ... ...multas quedan anuladas va... ...reglamento. Con esto re... ...en el orden interpre... ...El alcalde ha desbocado la ... ...Congreso. Ya dimos cuenta los ... ...los espíritus que cultivan ... ...fetiquismo en materia de ... ...legislativa.

Sostiene el reglamento no puede aparecer la ... ...Congreso. Un inciso del artículo ... ...establecimientos: "Queda también prohi... ...el reparto y venta de pe... ...Dentro los empresas editoriales con... ...el apacible consejo de minis... ...dictado un ...otro este inciso, conviri... ...en que los periódicos queden ... ...las doce de la noche del sábado. ... ...otra usurpación de las fa... ...parlamentarias. Ya podrán contar ... ...el gobierno las minorías opositoras.

Pero, ...en fundamento, que el Ins... ...Reformas Sociales ha preparado ... ...sobre carreras de ...caballos, ...reglamento del descanso dominical, ahora del Sr. Sánchez Guerra, resolví. A falta de la ... ...de los hombres, el voto de los ... ...será solo un ministro.

Pero ...bromas aparte, la ley perjudica mucho al ... ...nuestro turismo. La gente no concurre ... ...sino ...durante los días de trabajo. La ... ...de las carreras quizá diera ... ...espectáculo nacional, por cuya ra... ...no ha debido atraerlo el Instituto refor... ...dor. Á terminar con ellas de un solo golpe. Pero otra parte hay muchos intereses com... ...prometidos en plazas y ganaderías, sumo de la existencia de personas que viven de este es... ...pectáculo.

Los teatros se han quejado contra la ley del descanso dominical, diciendo que ellos ...necesan toda la semana para trabajar sólo el domingo. Y al propio tiempo reclaman que por mayor razón para suprimir en ese día los espectáculos taurinos, porque que los ci... ...clistas trabajan todos los días.

¿Es ...conveniente la supresión de las corri... ...das de toros? ¿Cambiaría con ello en algo la ...cacidad de las ...costumbres? ¿Influiría en la ...egeneración del espíritu español? Una ...completa respuesta á estas preguntas nos lle... ...varía muy lejos. Implicaría todo un tratado de ...sicología española.

Mirado ...el espectáculo desde el punto de ... ...vista ...científico, es indefendible. Sin embar... ...go, hay muchos hombres de sentimientos ge... ...nerosos y ánimos ...fuertes, á quienes gusta extraordi... ...nariamente la lidia. El ...cristianismo parece que debía ...excluir á la ...barbarie. La pie... ...dad no puede pagar dinero por el gusto de ver á un hombre en peligro de muerte. Pero el ...cristianismo y la piedad y el ...cristianismo son ...nociones ...morales, más débiles que el poder de los instintos. La misma ...religiosa, el es... ...tado de conformidad creado por el Evangelio, necesitó para triunfar el apoyo de las más duras instancias, la ...pelea, la ...sangre, el combate ...sensante.

La ...estructura física de España ha favo... ...recido el desarrollo de las corridas de toros. La lidia fué el pasatiempo de los caballeros sobre los ...campos ...asolados por la guerra. Res... ...pondía al estado social en la Edad Media, cuando la ...hazaña valía más que el ...trabajo. La ...despoblación, al dejar ...más campos baldíos, contribuyó, por otra parte, al auge del espectáculo. Y no será ...aquí una ...herejía abordar el decir que América, al ...sustituir en el siglo XVI, media España hacia sus desier... ...tos, fué causa del mayor desarrollo de las lidias en la Península.

Para ...alimentar esta argumentación de la influencia de la despoblación en la ...aparición de los instintos, no hablará ...precisamente un fenóme... ...no que todos habrán observado en los cam... ...pos argentinos. Las faenas de la hierra son más crueles ...aquí que ...allá, donde aun no ha llegado el alambrado, donde más solitaria es la ...pampa. Hay gran diferencia entre las ins... ...tintas de un ...puesto de Chivilcoy y de otro del Colorado ó de General Acha.

La ...aparición de las ...corridas está en relación directa con la densidad de la pobla... ...ción. En Bolivia, por ejemplo, donde aun ...existen las ...ruinas de viejas plazas ...romanas de piedra ...esculpida, la ...falta de ...hombres ...inutiliza ...las tierras que ...cultivan ...dedicadas á ...cebaderas de toros. La ...defensa es más importante que el ...toreo.

En ...España hay ...todos ...estilos de toros existiendo en ...desaparecer los ...peculiares con... ...diciones ...físicas y territoriales del país. Bas... ...ta ...citar un ...solo ...ejemplo. En ...Andalucía, ...donde ...abunda ...la ...raza ...vacuna ...de ...lidia, ...los ...toros ...son ...pequeños, ...ágiles, ...nerviosos, ...de ...cuernos ...cortos, ...que ...no ...ofrecen ...peligro ...para ...los ...caballos. ...Pero ...en ...Castilla

BOLETÍN TELEGRÁFICO

Servicio especial y exclusivo para LA PRENSA, recibido por los cables de la Compañía Telegráfica del Centro y Sud América, calle San Martín esquina Cuyo.

VIA GALVESTON

CONSULADOS ARGENTINOS EMBANDERADOS

ROMA, Octubre 12—La legación argentina de esta y los consulados de la misma nacionalidad, fueron embanderados hoy con motivo de la trasmisión del mando en el gobierno de Buenos Aires.

LOS FERROCARRILES ARGENTINOS

LONDRES, Octubre 12—Se produjo hoy una reacción favorable en las acciones de los ferrocarriles argentinos, que se mantuvieron firmes, á consecuencia de la gran demanda que había de ellas.

EN EL STOCK EXCHANGE

LONDRES, Octubre 12—Hubo hoy gran animación en el Stock Exchange y los títulos estuvieron en alza, especialmente los valores norteamericanos y las acciones de las minas sudafricanas y de Río Tinto.

Los títulos rusos cerraron á los mismos precios que ayer.

Las acciones de los ferrocarriles ingleses cerraron en alza.

Los cambios continentales sobre Londres se cotizaron: París, 25.14 1/2 francos; Berlín, 20.37 1/4 marcos.

El cambio de Nueva York cerró á 4.83 1/4 á sesenta días, y á 4.85 1/2 á la vista.

PLATA, COBRE Y ESTAÑO

NUEVA YORK, Octubre 12—La plata en barras se cotizó hoy en Londres á 26 9/16 peniques, y en esta plaza á 57 1/2 centavos.

El cobre en barras cerró en Londres á 59 libras, 18 chelines y 9 peniques la tonelada, y el estaño á 129 libras, 12 chelines y 6 peniques, igualmente la tonelada.

EL ORO EN CHILE

SANTIAGO, Octubre 12—El oro cerró á 167 1/8.

El cambio sobre Londres, á 90 días, quedó á 16 5/8.

LA GUERRA RUSO-JAPONESA

EL AVANCE DE KUROPATKIN

IMPORTANTES COMBATES

AL NORTE DE YENTAI

UN ATAQUE FRUSTRADO

Informe del mariscal Oyama

LOS MÓVILES DE KUROPATKIN

COMUNICACIONES ALARMANTES DE STOESSEL

EL SITIO DE PORT ARTHUR

CONTINÚA EL BOMBARDEO

EL "RETVIZAN" AVERIADO

CAPTURA DE UN BUQUE INGLÉS

NUEVO EMPRÉSTITO JAPONÉS

SAN PETERSBURGO, Octubre 12—Un telegrama recibido de Mukden contiene los siguientes detalles acerca de los sucesos de estos últimos días en la Manchuria:

Los rusos han avanzado hacia el Sur desde hace varios días. Durante todo ese tiempo hubo continuamente escaramuzas á la derecha y á la izquierda, pero sin resultado. Los japoneses se retiraban siempre y los rusos avanzaban á marchas forzadas. La tropa está animada por un espíritu excelente, pues celebran mucho la ofensiva tomada por su comandante en jefe, después de haber estado retirándose desde el comienzo de la guerra.

Los rusos llegaron así á Shanpintaidze, aldea que los japoneses habían evacuado apresuradamente en la noche anterior. Estos últimos habían pagado precios exorbitantes á los chinos por el transporte de sus municiones y de las cuatro mil bolsas de arroz y cebada, que constituían la parte principal de sus provisiones. La línea de frente del enemigo se componía de dos divisiones.

El comandante de la columna rusa despachó desde Shanpintaidze una parte de sus fuerzas y una batería de artillería á la izquierda, mientras que él personalmente se dirigió con el resto de la columna á la derecha, donde las avanzadas ya habían atacado al enemigo.

Los japoneses hicieron entonces entrar en acción á su artillería, que comprendía las baterías de montaña traídas desde el paso de Chos-Wan. Pero sus granadas no alcanzaron las posiciones ocupadas por los rusos.

La artillería de estos últimos acudió á galope sin encontrar oposición alguna, y momentos después inició un fuego nutrido sobre el enemigo que continuó hasta el anochecer. La puntería rusa era excelente, de modo que sus cañones no tardaron en reducir á silencio á los del enemigo.

Los rusos tuvieron además á su disposición una línea telegráfica y telefónica de una extensión de diez millas, que los japoneses habían abandonado.

Esta mañana ha circulado el rumor de que los rusos han ocupado á Yentai.

El duelo de artillería se libró á unas 27 millas al Sudeste de Mukden, y al mismo tiempo se libró alrededor de Yentai un combate sumamente violento.

A una hora avanzada de la tarde, los japoneses intentaron tomar la ofensiva, pues habían recibido importantes refuerzos.

SAN PETERSBURGO, Octubre 12—Esta tarde se ha recibido el siguiente despacho de Mukden fechado ayer:

"Esta mañana se ha iniciado un reñido combate de artillería á ambos lados del ferrocarril. Toda la línea férrea, casi hasta Yentai, se encuentra en poder de nuestras fuerzas. La estación del ferrocarril está completamente destruída.

"Ayer empezó el combate por la mañana y duró cinco horas. Nuestros cañones obligaron á los japoneses á replegarse, abriendo así el camino para nuestra infantería. El enemigo empezó á retirarse hacia mediodía, pero defendiendo con mucha energía sus flancos y su centro.

"La violencia del combate aumentó alrededor de las minas de carbón de Yentai; el cañoneo continuó allí hasta la caída de la noche. La jornada de ayer terminó con el rechazo del flanco izquierdo de las fuerzas japonesas; pero su flanco derecho se mantuvo firme en sus posiciones, aunque sólo á costa de grandes sacrificios.

"El avance de los rusos ha obligado, por otra parte, á los japoneses á retirar la columna que habían destacado al Noroeste y concentrarla alrededor de las minas de Yentai."

SAN PETERSBURGO, Octubre 12—Nuevos telegramas recibidos de Mukden indican que continúa el combate al Sur de esa ciudad, á lo largo de toda la línea.

Según telegramas enviados anoche por el general Kuropatkin, los japoneses se mantenían aún en sus posiciones después del combate de ayer, y en algunos puntos hicieron un pequeño avance. Los rusos encontraron la primera resistencia seria en Yentai.

Todos los despachos recibidos están contestes en anunciar que la infantería casi no ha tomado parte en los últimos combates, y que la artillería tuvo que soportar todo el peso de la acción.

La artillería rusa no ha podido desalojar de sus posiciones á la japonesa.

Según informes recibidos por el ministerio de la guerra, el enemigo ocupa al Norte de Yentai líneas atrincheradas, desde las cuales arrancan ramificaciones que incluyen el ramal del ferrocarril de Yentai y las minas. Desde allí sus líneas se extienden hacia el Sudeste con dirección al río Taitzé, encerrando así la región montañosa.

Parece que el ala derecha del ejército ruso efectúa un importante movimiento de flanqueo hacia el Este; pero no se sabe si ese movimiento obedece al deseo de Kuropatkin de llevar un ataque decisivo al ala izquierda del ejército enemigo. Muchos altos jefes militares lo creen probable, pues predomina aquí la opinión de que el comandante en jefe de las fuerzas rusas tiene el propósito de obligar al ala izquierda enemiga á replegarse al Este de la línea férrea. Si consiguiera romper el triángulo formado por las tropas japonesas y obligarlas á retirarse hacia el río Yaid, tendría expedito el camino por vía de Liao-Yang y sería de nuevo dueño de la línea férrea que va al Sur. Esto pondría á Kuropatkin en condiciones de socorrer á Port Arthur, pues el socorro de esa plaza es su objetivo principal, como se desprende de la orden del día que ha publicado hace varios días.

Sin embargo, en el estado mayor general del ejército se dice que todo depende del giro que tomen los próximos combates. Es necesario que Kuropatkin prevea también la posibilidad de una derrota, pues en tal caso, los japoneses intentarían indudablemente avanzar por el paso de Tié-Ling, y el cómunicante de las fuerzas rusas se vería separado de los regimientos que se encuentran ahora al Este de ese paso.

SAN PETERSBURGO, Octubre 12—Después de su triunfo de Kaniapuize, los rusos atacaron á Beise-Hoy; pero allí encontraron una resistencia desesperada. Los japoneses defendieron con mucha energía las posiciones á orillas del río.

El combate iniciado alrededor de Yentai continuó durante todo el día y la noche siguiente. Los rusos, llegaron á una distancia de tres verstas de las posiciones enemigas. Los japoneses que habían recibido importantes refuerzos, acabaron por desalojar las baterías rusas de sus posiciones. En el momento de terminar el combate, se desencadenó un temporal de tierra y los rusos tuvieron que retirarse.

SAN PETERSBURGO, Octubre 12—Se ha recibido un telegrama enviado por el almirante Alexieff después de su conferencia celebrada con el general Kuropatkin en Mukden.

Dice Alexieff que, oídas las explicaciones que le dió el comandante en jefe de las fuerzas en campaña, está convencido del éxito de su nuevo plan.

En los círculos bien informados se dice que el general Kuropatkin ha resuelto tomar la ofensiva á consecuencia de los importantes despachos que recibió del general Stoessel por intermedio del teniente príncipe Radzivill. Apenas había recibido esos informes, resolvió suspender la retirada é iniciar el avance hacia el Sur.

Esto indica que el general Stoessel le ha comunicado que necesita socorros sin pérdida de tiempo, si se quiere evitar que la plaza de Port Arthur caiga en poder del enemigo.

Se anuncia además que varios buques de guerra japoneses cruzan frente á Vladivostock, con el objeto de apresar los vapores que conducen contrabando de guerra.

TOKIO, Octubre 12—Las fuerzas japonesas en campaña continúan su avance hacia Mukden.

Una brigada de infantería rusa y una columna de caballería de dos mil hombres cruzaron el río Taitse, con objeto de envolver el flanco del ejército de Kuroki, pero los japoneses lo cortaron la retirada y es probable que toda esa fuerza sea hecha prisionera.

Los rusos han atacado de nuevo á Sien-Chiang, probablemente con el objeto de cortar las comunicaciones japonesas con el río Yalú.

El mariscal Oyama, en un telegrama que dirigió al ministerio de la Guerra, anuncia que los japoneses ganan terreno á lo largo de toda la línea, y que fué rechazado el primer ataque llevado por los rusos á Sien-Chiang.

SAN PETERSBURGO, Octubre 12—El público tiene plena confianza en el éxito del nuevo plan de campaña adoptado por el general Kuropatkin, y esta confianza se ha reflejado hoy en la Bolsa de esta capital, donde los títulos de la renta de 4 o/o cerraron á 92.

LONDRES, Octubre 12—Los diarios de esta capital comentan extensamente la nueva táctica adoptada por el general Kuropatkin, y los órganos más caracterizados creen que el comandante en jefe de las fuerzas rusas ha cambiado de táctica, á causa de las instrucciones que había recibido de San Petersburgo, pues allí empezaba á causar gran alarma la continua retirada de las fuerzas en campaña y se creía necesario tomar la ofensiva, á fin de dar satisfacción á la opinión pública.

Es también tema de variados comentarios la noticia trasmitida desde Shanghai al *Daily Telegraph* de que el mariscal Oyama ha sido llamado por su gobierno y que el mando superior de las fuerzas en campaña ha sido confiado al general Nodzu.

Según la versión oficial, el relevo del mariscal Oyama se explica por la resolución del gobierno de Tokio de hacer entrar sus tropas en los cuarteles de invierno y suspender la campaña durante algún tiempo. Sin embargo, en los círculos bien informados se sabe que Oyama ha caído en desgracia, pues en Tokio se reconoce que sólo al general Nodzu se debe la victoria obtenida sobre los rusos en Liao-Yang.

SAN PETERSBURGO, Octubre 12—Por la tarde se ha notado un cambio en la opinión pública. Ya no reina aquí la confianza de antes en el éxito de la campaña iniciada por el general Kuropatkin, y causa cierta alarma la falta de noticias decisivas del teatro de la guerra y el rumor de que las fuerzas del mariscal Oyama están ganando terreno.

BERLIN, Octubre 12—El *Lokal-Anzeiger* ha recibido hoy un telegrama de Tokio, en el cual se dice que en el combate de Bensihu el número de los rusos era de diez veces mayor que el de las fuerzas del general Kuroki.

CHEFU, Octubre 12—Varios japoneses que han llegado á esta ciudad procedentes de Dalny, comunican que el ejército que sitia á Port Arthur ha recibido nuevos cañones y que el bombardeo de la plaza continúa con más violencia que nunca. Las granadas japonesas han causado últimamente serias averías al acorazado "Retvizan".

Los japoneses fueron desalojados del Cerro Alto; pero ésta es el único revés sufrido por ellos. En cambio, consiguieron destruir los reductos, desde los cuales los cuales podían hacer fuego sobre los japoneses, y tomaron las fortificaciones que existen al Sur de Shi-Shi-Ying.

La situación alrededor de Port Arthur es satisfactoria desde el punto de vista japonés y la toma de la plaza es considerada ahora como inevitable.

TOKIO, Octubre 12—Un telegrama recibido en el ministerio de marina anuncia que la escuadra del almirante Togo ha apresado frente á Port Arthur el vapor británico "Fu-Ping", que conducía materiales de guerra destinados para la plaza sitiada.

TOKIO, Octubre 12—Los últimos informes oficiales recibidos en el ministerio de marina, indican que el número de las víctimas causadas por la destrucción del cañonero Hai-Yen asciende sólo á 197, y no á trescientos, como se había anunciado ayer.

Confírmase oficialmente la noticia de la captura del vapor británico "Fu-Ping", que conducía un cargamento de municiones destinado para Port Arthur. Ese vapor fué apresado por el destroyer "Shirotaka" en el momento en que intentaba forzar el bloqueo establecido por la escuadra japonesa.

TOKIO, Octubre 12—El gobierno ha resuelto hoy emitir un nuevo empréstito interno de cuarenta millones de pesos oro.

Después de la emisión de este empréstito, el gobierno no podrá emitir otros sin recabar la autorización del parlamento.

TOKIO, Octubre 12—El mikado ha concedido á las enfermeras norteamericanas que atienden á los enfermos y heridos procedentes del teatro de la guerra, las insignias de la orden de la corona.

PARIS, Octubre 12—En los círculos oficiales de esta capital se asegura que la escuadra rusa del mar Báltico saldrá de Libau el viernes próximo, ó el sábado á más tardar.

Ese anuncio es significativo, pues hasta ahora se decía aquí que dicha escuadra no saldría nunca.

VLADIVOSTOCK, Octubre 12—Comunican de Streitensk, en la Transbaikalia, Siberia Oriental, que el río Amur está ahora cerrado para la navegación, á causa de las continuas nevadas y heladas que caen en toda la región.

ITALIA

BOTADURA DEL "VITTORIO EMANUELE III"

GRANDIOSA CEREMONIA

LLEGADA DEL REY Á NÁPOLES

VIAJE POR MAR Á CASTELLAMARE

BAUTISMO DEL ACORAZADO

ENTUSIASMO PÚBLICO

REGRESO DEL SOBERANO

NAPOLES, Octubre 12—El rey Victor Manuel III llegó esta mañana para asistir á la botadura del nuevo acorazado que lleva su nombre.

La ciudad, á pesar de que el tiempo seguía amenazador, ofrecía un aspecto de animación extraordinario.

Al llegar el tren real á la estación, estrepitosas ovaciones prorrumpieron de la enorme muchedumbre estacionada en la plaza.

El soberano bajó del tren con el vicealmirante Mirabello y sus ayudantes.

Después de los saludos de las autoridades, diplomáticos y de personalidades en el salón real de la estación, hubo algunas presentaciones de jefes y oficiales superiores de las marinas extranjeras que enviaron buques á esta.

En seguida la comitiva real se trasladó al arsenal.

En el trayecto, por las calles todavía brillantemente adornadas, á pesar de los perjuicios del mal tiempo, se renovaban sin cesar las ovaciones al rey, al príncipe Humberto, á la reina y á la dinastía liberal de Saboya.

Víctor Manuel III, seguido de su comitiva se embarcó á bordo del acorazado "Sicilia", anclado en la cuenca del arsenal.

Todas las naves de la flota italiana y las extranjeras hicieron las salvas de ordenanza y las tripulaciones formadas en las vergas, lanzaron hurras y vivas.

En Castellamare una muchedumbre compacta esperaba la llegada del acorazado "Sicilia", que llegaba rápidamente, escoltado por varias unidades de la flota y algunos buques extranjeros.

El golfo estaba lleno de vaporcitos y embarcaciones de toda clase, de donde partían continuas aclamaciones.

Al desembarcar el rey en los astilleros de Castellamare, los aplausos se hicieron delirantes.

Inmediatamente el soberano ocupó el palco oficial, al lado del hermoso acorazado, listo para rotar en las aguas.

La señora del almirante Cali, era la madrina destinada para la ceremonia y el rey se mostró con ella sumamente amable.

El obispo De Jorio bendijo la nave, acompañado de algunos canónigos.

Bajo la dirección del vicealmirante Frigerio, los operarios hicieron los preparativos de la botadura y al toque de clarín unos cuantos golpes de hacha cortaron los puntales que sostenían el casco del buque.

Entre tanto Víctor Manuel III, hacía llamar á su palco al capitán español, señor Quevedo, comandante de la corbeta escuela "Nautilus" que se halla en las aguas de Nápoles.

El comandante y algunos de sus oficiales fueron al palco real, donde el rey los entretuvo hasta la terminación de la ceremonia, en afable conversación.

Cuando todo estuvo listo, el ayudante de campo del rey previno á éste y á la madrina.

La señora Cali, dando el brazo al rey, lanzó desde el palco la botella tradicional de champagne contra el acero del acorazado.

Un blanco chorro de espuma corrió sobre los flancos de la nave; y poco después ésta empezó á deslizarse.

El "Vittorio Emanuele" bajó al mar en medio de una gran ola de espuma, mientras las bandas de música entonaban la marcha real, los buques hacían salvas y la muchedumbre estallaba en ovaciones atronadoras.

El rey estaba muy impresionado y repetía á la señora de Cali que jamás había tenido mejor éxito un acto de esa clase.

El soberano obsequió á la señora con un espléndido broche de brillantes.

A monseñor De Jorio ofreció como recuerdo una hermosa tabaquera, también adornada con brillantes y el monograma real.

A los pobres de Castellamare el rey dejó cuatro mil liras.

El regreso de Víctor Manuel á Nápoles y de allí á la estación fué otro paseo triunfal.

La muchedumbre de Nápoles, siempre entusiasta, lo fué hoy más que nunca.

Por la noche la ciudad y el golfo estuvieron iluminados.

Hasta altas horas reinaba un movimiento inusitado, á pesar del tiempo poco favorable.

Los oficiales y tripulaciones extranjeras fraternizaban con los italianos.

El tren real partió para Roma saludado con grandes aclamaciones.

PROCESO MURRI

AUDIENCIA MUY ANIMADA

EL INCIDENTE DE LA PARTE CIVIL

DISCURSOS DE LOS ABOGADOS

EMOCIÓN DE LINDA MURRI

TURIN, Octubre 12—A pesar de una lluvia casi torrencial, los alrededores del tribunal de Assises estaban llenos de gente.

Al abrirse la audiencia, se notó que Linda Murri tenía menos abatido el semblante que ayer. Su hermano Tullo Murri mantiene la mirada fija al suelo.

El doctor Secchi aparece postrado moralmente y con cara de sufrimiento. La corte admitió la audiencia en carácter oficial y con representación legal al señor Stoppato "curador" de los hijos menores del conde Bonmartini y Linda Murri.

El hon. Ferri tomó asiento entre los abogados del colegio de la defensa de Tullo Murri.

En seguida el abogado Levi defensor de la Bonetti pidió la palabra.

Se opuso formalmente á que la corte admitiera la constitución de parte civil á favor de los hijos de Bonmartini.

Pronunció un gran discurso.

Dijo especialmente: "Aquí no se debe hablar del nombre de niños que juegan inocentes, desconocedores de la tumba del padre y de la cárcel de la madre."

Linda Murri, mientras el hábil orador forense hablaba en términos conmovedores, lloraba continuamente.

El abogado Nasi interrumpió.

El hon. Berenini contestó que los abogados de la parte civil eran hipócritas.

Se produjo un incidente, que obligó al presidente á suspender la audiencia.

Por la tarde se reanudó el debate.

El abogado Levi continuó su discurso y declaró que era inhumano hacer intervenir en el juicio á los hijos contra la madre.

Dijo que se admiraba cómo el curador Stoppato había dispuesto de 70.000 liras para los gastos de la parte civil.

El abogado Callegari defendió la legitimidad de ésta.

El ministerio público, abogado Colli y el abogado Nasi se asocian á esa tesis.

Insistió en negarla y en apoyar al abogado Levi el colega Borgiani.

Declaró que era cosa digna de admiración la elasticidad moral del señor Stoppato el cual, en virtud de un poder de Linda Murri se constituía judicialmente en su contra.

Con esto terminó la audiencia.

Mañana la corte fallará el incidente.

Al salir de la sala, Linda Murri envía un beso á su hermano Tullo.

Los debates causaron mucha impresión en el público.

Nueva obra de De Amicis

MILAN, Octubre 12—Edmundo De Amicis acaba de entregar á los editores Treves, los originales de su nueva obra "Idioma gentile".

Los pocos fútimos del renombrado escritor dicen que es ésta una obra maestra.

Regreso del rey á Nápoles

ROMA, Octubre 12—Contrariamente á lo que se creía, el rey no se detuvo en esta ciudad, á su regreso de Nápoles, para presidir el consejo de ministros y ordenar las últimas disposiciones relativas á las elecciones generales.

A la llegada del tren real á la estación de esta capital, subió á él el presidente del consejo, hon. Giolitti, y acompañó al soberano, debiendo descender en Pisa.

En el camino informará á Su Majestad de todo lo ocurrido durante su ausencia de los consejos del gabinete y acordará con él la fecha de los comicios y todos los detalles preliminares de esa acto electoral.

Créese ahora que el decreto referente á las elecciones aparecerá el lunes próximo.

Consistorio en perspectiva

ROMA, Octubre 12—Su Santidad resolvió celebrar el 14 de Noviembre un consistorio público y otro privado, simplemente con objeto de proceder á la designación de obispos.

No se nombrarán cardenales en esos consistorios.

Otro consistorio tendrá lugar el 5 de Diciembre, pero sólo para tratar de la canonización de nuevos santos.

El papa dió hoy audiencia á un grupo de 300 peregrinos belgas, en su casi totalidad procedentes de Amberes.

Esos peregrinos fueron portadores de valiosos regalos para el tesoro de San Pedro.

Descenso del río Tiber

ROMA, Octubre 12—Se ha iniciado un repentino descenso de las aguas del río Tiber. Se toman precauciones para la defensa sanitaria de la población, en caso de que la baja te so pronuncie demasiado.

Crimen pasional en Sicilia

ROMA, Octubre 12—Comunican de Mesina que la joven Catalina Carpentieri dió muerte á su amante, mientras dormía, degollándolo con una navaja de afeitar.

La victimaria no tiene más que 18 años de edad, y su amante, un operario de apellido Furfari, tenía solo 20.

La causa del crimen parece haber sido los celos.

La conscripción de la reserva

ROMA, Octubre 12—Contra todo lo que esperaban los espíritus suspicaces, los reservistas de primera, de la clase de 1880, convocados al servicio de las armas por el último decreto, se han presentado con toda regularidad á sus respectivos cuarteles, con excepción de un pequeño número, casi todos autorizados á emigrar.

Elección de general de los franciscanos

ROMA, Octubre 12—Hoy se verificó en esta ciudad, en capítulo pleno, la elección de general de la orden franciscana de los provinciales menores.

La elección recayó en el rev. Domingo Reuter, de Trenton, New Jersey.

Es este el primer norteamericano que ha sido designado para desempeñar el elevado cargo de general de una orden conventual.

Suicidio de un coronel

ROMA, Octubre 12—Comunican de Brescia que se suicidó en aquella ciudad el coronel Ernesto Martini, persona muy apreciada en la sociedad bresciana.

Parece que el motivo determinante de tan extrema resolución ha sido una enfermedad incurable de que padecía.

Ha sido muy lamentado su trágico fin.

Regreso de diputados italianos

GENOVA, Octubre 12—El vapor "Sardegna", llegó hoy á este puerto, trayendo de regreso á los diputados italianos que asistieron al Congreso de la Paz celebrado últimamente en la ciudad norteamericana de San Luis.

Se manifiestan muy satisfechos de la cordial hospitalidad que se les dispensó en los Estados Unidos.

FRANCIA

LAS COMPAÑÍAS DE NAVEGACIÓN MARÍTIMAS

PLEITO ANTE EL CONSEJO DE ESTADO

PARIS, Octubre 12—Las compañías de navegación de Marsella que suspendieron el servicio postal durante la huelga se presentaron ante el consejo de estado, reclamando contra las multas é indemnizaciones que les exige el ministerio de Marina.

Las sumas reclamadas por el gobierno responden por una parte á las multas estipuladas en el pliego de condiciones del contrato aceptado por las compañías subvencionadas en mérito del servicio postal que tomaron á su cargo y por otra parte como indemnización por los gastos hechos por el Estado para verificar esos servicios entre Francia y los puertos de Odessa, Argelia y Túnez mientras duró la huelga de Marsella.

LA POLÍTICA DE M. WALDECK ROUSSEAU

PARIS, Octubre 12—El *Figaro*, en un comento contra el presidente del consejo continúa comparando las declaraciones de ese último con las de M. Waldeck Rousseau, á fin de demostrar que el ministro actual no tiene derecho á reclamar el título de continuador de su ilustre predecesor.

Con ese objeto se vale de documentos que le son facilitados por la familia del extinto y posteriores á su ministerio. Esos documentos forman parte de los papeles y correspondencia que Waldeck Rousseau dejó al morir.

En el número de hoy hace la publicación de algunos de ellos con comentarios para demostrar que M. Waldeck Rousseau desaprobaba la conducta de M. Combes, y que este último no respondió á la confianza que el insigne estadista nombramiento había depositado en él.

Los diarios ministeriales de la tarde al replicar á este artículo refutan las consecuencias que el *Figaro* deduce de dichos documentos, y dicen que las verdaderas tendencias políticas de M. Waldeck Rousseau no necesitan ser descubiertas hoy por medio de documentos póstumos, pues fueron proclamadas por el mismo en todas las manifestaciones de su vida pública, tanto por sus actos como por sus palabras.

En cuanto á M. Combes, añaden que al facilitarle el acceso al ministerio en calidad de sucesor y en una época en que estaban por completarse una parte de las reformas que el mismo había iniciado, M. Waldeck Rousseau sabía perfectamente cuáles serían las tendencias del nuevo gobierno, pues en sus discursos como senador había tenido ocasión el ministro actual de hacer frecuentes y explícitas declaraciones de principios.

ASUNTO DAUTRICHE

PARIS, Octubre 12—Los abogados de los oficiales encausados por la adulteración de los libros del estado mayor de guerra, visitaron á sus defendidos, coronel Rollin y capitanes Dautriche, Francois y Mareschal, con objeto de conferenciar con ellos acerca del pedido de libertad provisional presentado al general Dessirier, gobernador militar de París.

LA HUELGA EN MARSELLA

LOS CARBONEROS VUELVEN AL TRABAJO

PARIS, Octubre 12—Los operarios carboneros han aceptado las condiciones propuestas por los patrones y se declaran dispuestos á volver al trabajo.

Con esto queda resuelto el último punto que estaba en litigio, para que la huelga pudiera considerarse absolutamente terminada.

Exposición de pinturas

PARIS, Octubre 12—En presencia de un número escogido de invitados se realizará mañana, con la asistencia del presidente de la República, la inauguración de la exposición de pinturas del gran palacio de los Campos Elíseos.

El viernes tendrá lugar el vernissage, y desde el sábado tendrá acceso el público á la exposición.

ESPAÑA

EN EL CONGRESO

LA EMIGRACIÓN EN GALICIA

LA TRAGEDIA DE SEVILLA

CENSURAS Y EXPLICACIONES

DENÚNCIASE LA PREPARACIÓN DEL CADÁVER

PROTESTAS DE LA MINORÍA LIBERAL

MADRID, Octubre 12—Dos cuestiones importantes han mantenido hoy vivo el interés de la sesión celebrada en el congreso de los diputados, bajo la presidencia del señor Romero Robledo. El aumento de la emigración en Galicia y el duelo Pickman-Paredes, en Sevilla.

Acerca de la primera cuestión, el diputado republicano señor Zulueta, anuncia al gobierno una interpelación, porque dice que la gravedad no existe precisamente en el exagerado incremento que toma la emigración en Galicia, sino en que los emigrantes marchan engañados por agentes que los seducen con promesas falaces.

Concluye el orador su discurso preguntando á los representantes del gabinete que ocupan el banco azul cuáles son las medidas que han adoptado para evitar tan inicua explotación.

El ministro de la gobernación, señor Sánchez Guerra, contesta á la pregunta hecha por el diputado señor Zulueta, en la última parte de su discurso, que el gobierno se ocupó en tiempo de ese asunto y en 19 de Marzo del corriente año se dictó una real orden con el único propósito de encauzar y regularizar la emigración.

El diputado integrista señor Nocedal, se ocupa del desgraciado duelo que ha causado la muerte del marqués de Pickman, en Sevilla, y censura que las autoridades hayan consentido el lance, sabiendo que debía verificarse en condiciones gravísimas, como públicamente lo dijo la prensa local.

Dice al terminar sus ataques, que parece que el gobierno aplicara dos leyes distintas en estos casos: una cuando se trata de personas que visten de levita y otra cuando ha de juzgarse á los que gastan blusa.

En respuesta á esos cargos serios, trata de justificarse la conducta de las autoridades por el ministro de la gobernación señor Sánchez Guerra, quien comienza su discurso lamentándose de la tragedia que acaba de desarrollarse en Sevilla.

Dice, que el gobernador civil de aquella ciudad, hizo cuanto pudo por evitar el lance; que llamó al capitán Paredes, con el propósito de influir para que no se realizara el encuentro, pero que ese oficial no acudió al llamado, porque el jefe de los civiles, contestó al gobernador, que el capitán Paredes se hallaba de servicio, y no podía abandonar su puesto.

Por ese motivo, agrega el señor Sánchez Guerra, la autoridad de Sevilla no pudo evitar el lance.

Esa afirmación del ministro de la gobernación, provoca insistentes rumores en la Cámara, que le impiden momentáneamente continuar su discurso. Cuando lo reanuda, se vé claramente que trata el ministro de congraciarse la voluntad del Congreso, que se había declarado hostil á sus manifestaciones y dice, que la luz en el asunto se hará sin vacilaciones, pues el gobierno ha ordenado ya la instrucción de un proceso para poner en claro la verdad de los hechos, y una vez terminado, los tribunales cumplirán y harán cumplir las leyes.

Y á fin de atenuar los efectos de su actitud, termina el ministro su discurso pidiendo al Congreso la unión de todos para desterrar el duelo.

El diputado fusionista señor Pedro Rodríguez Borbolla, pronuncia un enérgico y sentido discurso con motivo del lamentable suceso de Sevilla.

"Acabo de llegar de aquella ciudad, dice, y aseguro á la Cámara que el lance entre el marqués de Pickman y el capitán de la guardia civil señor Paredes, pudo ser evitado por las autoridades."

La manifestación popular de ayer con motivo del sepelio de los restos del marqués de Pickman, fué una enérgica protesta del vecindario de Sevilla, contra la conducta observada por las autoridades.

Al cadáver se le dió sepultura en el panteón que la familia del marqués de Pickman posee en el cementerio católico; y después la autoridad eclesiástica, ha procedido á desenterrar esos restos fúnebres para inhumarlos en el cementerio civil.

Ante esa denuncia del diputado sevillano señor Borbolla, se producen reiterados gritos en la Cámara contra los clericales por sus inhumanos procederes.

Lee después el diputado Borbolla, un telegrama que acaba de recibir de Sevilla, retándolo á duelo por su actitud en el asunto, y surgen nuevas protestas y gritos contra los miembros de las minorías.

Termina el orador sus ataques y censuras y dice que la población de Sevilla está indignadísima contra ese atentado traidor, y alevoso, que han consumado los clericales con el asentimiento y hasta la protección de las autoridades.

En estos momentos, agrega el diputado señor Borbolla, se organiza en Sevilla una manifestación de protesta por tan escandalosos hechos, y es preciso que el gobierno trate de evitar en tiempo, el derramamiento de sangre que puede sobrevenir de ese conflicto.

"Y el pueblo en este caso tiene razón, dice el orador, porque se ha profanado un cadáver desenterrándolo, para convertirlo en instrumento de querellas humanas. El clero, en este caso, ha llegado hasta la impiedad y la dignidad se revela contra tamaña afrenta."

El marqués de la Vega de Armijo, en nombre de la minoría liberal, protesta contra la conducta observada por las autoridades de Sevilla, á quienes acusa como culpables no sólo de la muerte del marqués de Pickman, sino de la profanación de su cadáver, llevada á cabo con el desenterramiento del panteón de la familia donde había sido sepultado.

SIN EL SENADO

LA EMIGRACIÓN EN GALICIA

DISPOSICIONES DEL GOBIERNO

MADRID, Octubre 12—El Senado, en su sesión de hoy, presidido por el general Azcárraga, se ocupó preferentemente del problema de la emigración.

El senador señor Montero Ríos refiere con minuciosos detalles, cómo se produce la emigración en Galicia y afirma que es verdaderamente un espectáculo vergonzoso, pues se trata de escandalosas especulaciones que subsisten por la apatía y la indolencia del gobierno.

El presidente del Consejo de ministros, señor Maura, contesta que el gobierno se preocupa seriamente de la cuestión y para contener los males más patentes que existen contra la emigración que se lamenta, ha enviado en delegación á la Coruña con encargo especial de estudiar y averiguar los delitos, á declarar al jefe del gobierno, que si se comprueba la existencia de abusos, y se descubren delitos, serán severamente investigados.

Además dice el señor Maura, que ya se ha dado orden á las autoridades de Tarragona para que socorran á los emigrantes allí detenidos y los embarquen para ser conducidos por cuenta del gobierno al punto de su destino.

El senador señor Labra, reclama del gobierno un proyecto de ley sobre emigración, que evite y precenga en tiempo, sucesos como los que hoy se censuran.

EL CADAVER DEL MARQUÉS DE PICKMAN

SACADO DEL PANTEÓN POR LAS AUTORIDADES

SEVILLA, Octubre 12—En la madrugada de hoy un pelotón de guardias municipales mandados por el comandante del cuerpo, el inspector de policía y un piquete de la guardia civil, entraron en el cementerio católico y procedieron á la detención de los criados de la viuda del marqués de Pickman que velaban el cadáver de éste, en el panteón de propiedad de la familia.

Después, fueron extraídos del panteón los restos del marqués de Pickman y trasladados al cementerio civil, dándoles sepultura en la tierra.

Esto hecho ha escandalizado al vecindario todo, y se temen serias manifestaciones de protesta.

Sábese que la viuda, se mostrará parte en la causa que se instruye con motivo del duelo que causó la muerte de su esposo.

SUPLICATORIO PARA PROCESAR Á LERROUX

SU DISCUSIÓN EN LA CÁMARA

MADRID, Octubre 12—Los ministeriales que forman mayoría en la comisión que tiene á su estudio los suplicatorios presentados para procesar á varios diputados, se ha expedido en el primero sometido á su examen, que se refiere al diputado señor Lerroux y aconseja que se conceda el permiso solicitado por el juez.

Se ha resuelto no despachar más suplicatorios hasta que sea resuelto el del diputado Lerroux, pues el acuerdo que en él adopte la cámara servirá de norma para los restantes.

MANIFESTACIÓN OBRERA DE DUELO

HERIDOS Y DETENCIONES

MADRID, Octubre 12—Con motivo del entierro de un obrero muerto por un tranvía, gran número de compañeros trataron de hacer una manifestación pública, paseando el cadáver por las principales calles de esta capital.

La policía, cumpliendo órdenes superiores, ordenó la suspensión de ese acto, y dispuso que el cadáver fuera llevado al cementerio en la forma de costumbre.

Los acompañantes no respetaron las indicaciones de la policía y ésta disolvió á sablazos la manifestación de duelo.

Con ese motivo, se produjeron grandes carreras que ocasionaron sustos y contusiones, y el cadáver, fué abandonado, y fuvo que ser conducido al depósito de la policía para ser después trasladado al cementerio.

En la refriega resultó herido un capitán de policía y ésta hizo gran número de detenciones.

Proceso por el duelo de Sevilla

MADRID, Octubre 12—El ministro de Gracia y Justicia, señor Sánchez de Toca, ha enviado órdenes á Sevilla para que se instruya proceso contra todos los que intervinieron en el duelo que originó la muerte del marqués de Pickman.

Sábese que varias autoridades de aquella localidad dimitirán sus cargos con motivo de ese suceso.

Visita del emperador Guillermo

MADRID, Octubre 12—En los círculos oficiales de esta capital se anuncia que el emperador Guillermo de Alemania aprovechará la excursión que hará el invierno próximo por el Mediterráneo para visitar á Barcelona y esta corte.

La emigración en Vigo

PONTEVEDRA, Octubre 12—Telegrafían de Vigo que aumenta diariamente la emigración en aquel puerto, lo que se explica por la mala situación económica que reina en muchos distritos de Galicia.

La mayor parte de los emigrantes se embarcan clandestinamente, por no estar provistos de los documentos necesarios. Familias enteras recorren las calles de Vigo, esperando las salidas de los vapores.

INGLATERRA

Un vapor averiado

SINGAPORE, Octubre 12—Ha llegado hoy á este puerto con graves averías el vapor británico "Swanley".

El comandante de ese vapor comunicó que su buque había embicado en la isla Seraya y que tuvo que desembarcar en esa isla á los pasajeros que conducía.

El estado de salud de lady Curzon

LONDRES, Octubre 12—Telegrafían de Walmers Castle, que un boletín publicado hoy anuncia que no ha habido cambio alguno en el estado de salud de lady Curzón.

Sin embargo, informes particulares recibidos esta tarde indican que la enferma ha pasado una noche muy inquieta, y que su estado inspira serios temores.

Las carreras de Newmarket

LONDRES, Octubre 12—Se ha corrido hoy en el hipódromo de Newmarket el premio "Czarewitch", sobre una distancia de dos millas y media.

Resultó

Partirán dentro de breves días al Norte, á cumplir su cometido.
—Reina tiempo frío.

ENTRE RÍOS

ÉXITO DE LA FERIA GANADERA

LOS PREMIOS ACORDADOS

CONCORDIA, Octubre 12—La séptima exposición de la sociedad Rural de Concordia que acaba de inaugurarse, está concurrida como nunca se vió.

Pasando en revista los torneos ganaderos, celebrados anteriormente, ellos resultan pálidos en relación al progreso que pone en evidencia la feria que actualmente se celebra.

El jurado adjudicó en la raza Durham los siguientes premios:

Campeón y primer premio, toro número 7, de Casimiro Uriburu; 2o. premio, toro Requena, de José Bayllina, de Paso de la Arena; 3er. premio, toro Portezuelo, del mismo; primer premio, toro Hereford, puro, de Casimiro Uriburu; 2o. premio, Chañar, toro puro, de Orestes Olaxábal; primer premio, vaca, de Casimiro Uriburu.

En la raza Pelled Angus: primer premio, toro Marqués de Mendiburu, Iztilart y Ca., y otro de Juan P. Garay.

En el ganado vacuno á campo, fueron premiados los de J. E. F. de Boer, Sepedo, Jorge, sociedad anónima Las Cabezas y de Orestes Olaxábal.

En ganado lanar, este año la cabaña La Invernada, de Mendiburu, Iztilart y Ca. ha obtenido un magnífico triunfo con el lote número 48, de cinco carneros Rambouillet, que obtuvo el primer premio. Resultó campeón el carnero del mismo lote número 263.

El segundo premio en esa raza lo obtuvieron T. Brachi y Ca., de Quinteguay.

En hembras Rambouillet obtuvieron el primer premio Mendiburu y Iztilart y Ca., y el segundo premio T. Brachi y Ca., de Quinteguay.

En Lincoln y cartas negras fueron premiados con segundos premios la sociedad anónima Las Cabezas y los socios de Carlos C. Olivera, de la provincia de Buenos Aires.

En yeguarizos—Primer premio, padrillo de tiro liviano, de E. Brachi y Ca.; 2o. premio, padrillo de tiro liviano del mismo; primer premio y campeón potrillo Cardenal, criadero, exposición Andrés Jorge; 2o. premio, potrillo de carrera Esperanza, de Federico S. Hooper.

En la raza criolla obtuvo el segundo premio, sin competidor, el padrillo Mosalino, de Braun y Otuño.

En el concurso general de remontales de tiro liviano y de carrera, obtuvo el primer premio el stud San Juan de A. Jorge, con el padrillo Veneno, hijo de Neápolis y Vendetta.

Por mulas mestizas fué recompensado con segundo premio el mismo establecimiento.

El premio ofrecido por el señor Juan Mac Loughlin, para el mejor reproductor macho en raza Durham que se presentara en la feria, fué adjudicado al toro Coronel Haedo, del establecimiento Las Palmas de Gualeguaychú, del señor Gregorio E. Moran. Es un ejemplar sobresaliente en su raza.

El premio ofrecido por el Senado nacional al mejor reproductor vacuno de cualquier raza, lo obtuvo el toro Coronel Borrego, de la misma procedencia que el anterior.

El premio acordado por la Cámara de Diputados al mejor reproductor lanar de cualquier raza, lo obtuvo el carnero 198, que forma parte de un lote de cuatro carneros Rambouillet, presentados por los señores Mendiburu, Iztilart y compañía.

La impresión general con respecto á los premios, es que el jurado ha procedido con inteligencia y con equidad.

Debido al mal tiempo reinante estuvo poco concurrida la feria, pero, asimismo, se han hecho operaciones importantes.

SALTA

Economías gubernativas—El partido provincial

SALTA, Octubre 12—Siguiendo el programa de economía adoptado por el gobierno del doctor Ovejero, ayer se decretó la disolución de la banda de música.

En lo sucesivo la reemplazará la banda del batallón 14 de línea, puesta por el gobierno nacional á disposición del provincial.

—Presentó su renuncia de presidente del club 20 de Febrero el señor Félix Uzandivaras.

—El 14 se reunirá en asamblea el partido provincial con el objeto de renovar la comisión directiva.

—En conmemoración del descubrimiento de América se celebrará hoy un solemne Tedéum.

Están invitadas las autoridades civiles y militares.

—Se nota cierta expectativa y temores por los posibles conflictos que podrían producirse en ésa mañana.

BUENOS AIRES

EL ESPIONAJE Y LOS ASCENSOS MILITARES

BAHIA BLANCA, Octubre 12—Anoche durante la función en el teatro, se desplegó inusitada vigilancia por cinco agentes de la comisaría de investigaciones de ésa que están aquí.

Llama la atención el empeño de las autoridades en vigilar á distinguidos oficiales que sólo se preocupan de las comisiones que desempeñan, sin inmiscuirse en la política activa.

—La lista de los ascensos de oficiales del ejército, por lo que á los que residen aquí se refiere, merece nuevas é injustas omisiones, pues han quedado muchos oficiales con méritos más que suficientes sin ser incluídos.

Se cita, en primer término al capitán Ibáñez, del regimiento 2º de artillería de montaña, con ocho años de antigüedad en servicio continuo en los cuerpos, y la mayoría de ellos, en comisión como jefe ó segundo jefe de batallón.

—Conmemorando el aniversario del descubrimiento de América la compañía de Zucchi y Ottonello dió hoy una función de gala. Se cantó "Carmen".

El sábado próximo tendrá lugar la función de gracia de la primera tiple cómica señora Julia A. Lambiase.

Se dará "I Granatieri".

—El domingo 16 los alumnos del colegio Don Bosco darán un gran festival literario á beneficio de la conferencia de San Vicente de Paul.

—El sábado próximo se bendecirá en la capilla de María Auxiliadora el enlace del señor Francisco Questa con la señorita Rosa Pronsato.

Concentración de las operaciones de cereales—La huelga de albañiles

BAHIA BLANCA, Octubre 12—Se gestiona la firma de un convenio entre los compradores de lanas, á fin de no efectuar operaciones en las barracas y depósitos particulares, procurando reconcentrar en el mercado Victoria todo el movimiento comercial.

Si se formaliza el arreglo, la empresa propietaria del mercado construirá inmediatamente seis ó más galpones, para almacenar la cosecha.

Los que han iniciado el movimiento opinan que este convenio beneficiará grandemente á nuestra plaza.

—La comisión conciliadora nombrada con motivo de la huelga de albañiles, se entrevistó con la Sociedad de Constructores, constituída recientemente, pero no ha podido arribar á arreglo alguno.

Los huelguistas continúan firmes y en el mayor orden.

Se abrió una suscrición para reforzar la caja de la sociedad de resistencia, á fin de sostener el subsidio reglamentario de un peso diario á los obreros en huelga, mientras dure ésta.

La Federación Obrera de ésa y otras sociedades gremiales, enviaron su adhesión á los huelguistas.

La administración escolar—Estado satisfactorio de las escuelas

SAN FERNANDO, Octubre 12—Se han recibido los haberes correspondientes á los meses de Julio, Agosto y Setiembre para efectuar el pago del personal docente de las escuelas del distrito, como también para los gastos originados por reparaciones de edificios, compra de muebles y traslación de escuelas; todo lo cual asciende á la suma de $ 11.233.57 m/n. Queda de tal manera al día, la repartición escolar.

—En el informe que ha pasado á la dirección general, el inspector señor Valenzuela, sobre su reciente visita á los colegios, recomienda al personal docente de las escuelas de ésta por el grado de adelanto que han alcanzado aquellas; que es muy grato consignar.

En la conferencia que se dió y que fué presidida por el señor Valenzuela, también han merecido felicitaciones varias maestras y maestros. El señor Sánchez llamó en los términos que desarrolló, fué objeto de especiales distinciones.

—La comisión directiva del Tiro Federal Argentino de ésta, ha recibido numerosos y valiosos objetos para premios del gran concurso de tiro y campeonato de manser que se inaugurará el domingo 16 del corriente.

Reclamación contra el correo

LAS FLORES, Octubre 12—La queja es general en el vecindario contra el correo, pues las cartas desaparecen.

Varias cifras que fueron enviados el sábado pasado, entre otros una del Banco Nacional, no llegaron á su destino.

Inauguración de alumbrado eléctrico

SAN MARTIN, Octubre 12—Aquí se verificó el primer ensayo de la luz eléctrica con un resultado satisfactorio. El domingo próximo tendrá lugar la inauguración oficial de la primera escuela del alumbrado público.

—Hoy aparecerá un nuevo semanario titulado *El Divisio*.

Peregrinación—Las lluvias y las plantaciones

ESCOBAR, Octubre 12—El cura párroco señor Juan Bosignolo, prepara á sus feligreses para la peregrinación que se efectuará el 23 del corriente.

—Llovió abundantemente.

—Los viñedos de los señores Tomás Marcuse y del doctor Francisco Barrenechea, están en inmejorable estado.

Nombramiento de un profesor

VICENTE LOPEZ, Octubre 12—El director general de escuelas ha nombrado á una señorita para la escuela número 1 de esta localidad.

Interesante conferencia

LUJAN, Octubre 12—El señor Antonio Lozzi, ha renunciado la dirección de ésta para aceptar la de la escuela número 46, de la Garibaldi (La Plata).

Este vernadero time e su traslación, pues se había hecho acreedor á muchas simpatías.

Investigación en la municipalidad—Extraña ausencia del comisionado

NECOCHEA, Octubre 12—Llegó el inspector de rentas señor Hagarra, con la misión de hacer averiguaciones sobre las graves irregularidades que se supone que existen en la marcha de la delegación municipal y la municipalidad, con relación á los intereses fiscales.

Se cree que si no hay interés en ocultar la verdad, serán copiosos los hechos graves demostrativos de importantes perjuicios ocasionados.

Extraña la ausencia del comisionado interino, señor Benito Moreno, quien debía auxiliar al inspector en la investigación de los hechos relacionados con la municipalidad.

Profesores impagos—Empleados en viaje

BAHIA BLANCA, Octubre 12—Los empleados de la Escuela Nacional de Comercio se hallan impagos por el mes de Setiembre, mientras todos los empleados nacionales de ésta han cobrado.

—Partieron á ésa el gobernador del Neuquén, señor Bouquet Roldán, el ingeniero Luiggi y el teniente Moyano.

La agricultura y la langosta

CARLOS CASARES, Octubre 12—Ha sido favorecida nuevamente esta campaña con lluvias que han beneficiado grandemente á la agricultura, los alfalfares y los campos de pastoreo.

—Los agricultores están impresionados con la noticia de la aparición de mangas de langosta en algunos puntos de esta línea del ferrocarril Oeste.

Disenciones allanadas

TRES ARROYOS, Octubre 12—Quedaron definitivamente zanjadas las diferencias surgidas entre los albañiles y constructores.

Las fiestas de la patrona

GENERAL PAZ, Octubre 12—Hoy, día de la patrona de este pueblo, se celebrarán varios actos religiosos.

A las 8 habrá misa rezada y comunión general; á las 10 a. m., misa solemne, oficiada por el cura de Brandsen, señor Antonio Ojea. Hará el panegírico de la Virgen del Pilar el R. P. fray Modesto Becco. A las 5.30 se realizarán los actos que corresponden al último día de la novena y habrá bendición con el Santísimo Sacramento.

—Aquí se celebró un funeral por el eterno descanso de los señores Salvador y Martín Salagoitre.

Concurrió la mayor parte de las familias de este pueblo.

Los materiales de LA PRENSA—El programa del concurso de tiro

SAN FERNANDO, Octubre 12—Ha agradado mucho el artículo del profesor normal señor Ramón J. Arrieta, que publicó LA PRENSA últimamente. Ha sido muy felicitado el autor que reside en ésta.

—La comisión del Tiro Federal Argentino de San Fernando sigue recibiendo numerosos y valiosos objetos para premios en el gran concurso de tiro y campeonato de manser que deberá inaugurarse el domingo próximo.

La misma comisión ha resuelto que el concurso se realice los días 16, 23, 30 de Octubre y el 1º de Noviembre, y también ampliar el programa en esta forma:

En el "Blanco San Isidro", los socios de este Tiro Federal, sólo abonarán $ 0.30 por cada serie.

El "Blanco Victoria" queda reservado á los vecindanos de 17 á 28 años, vecinos de los partidos de San Fernando, San Isidro y Las Conchas, siempre que un hubieren obtenido ningún premio. Las series serán gratis.

El "Blanco Libre", el 1º de Noviembre, se ha organizado así:

Blanco: Maniquí, para todo tirador; series de cinco tiros ilimitados; posición libre; precio de la serie, 50 centavos; máximum de puntos en una serie, 35.

Obtendrá el primer premio el que se haga las cinco mejores series. Habrá, además, un 2o. premio.

El pago de la contribución directa—La Sociedad de Beneficencia—Labores agrícolas

LAS FLORES, Octubre 12—Nuevamente se prorrogó el plazo para el pago de la contribución directa, hasta el 15 del próximo mes.

—Mucho se teme que la vía del ferrocarril del Sur está en malas condiciones, pues los descarrilamientos se repiten. Ha tenido lugar otro de un tren de carga, entre Vilela y Gorch.

—Ha presentado la Sociedad de Beneficencia las cuentas correspondientes al ejercicio comprendido desde el 1º de Agosto de 1903 hasta el 31 de Agosto del presente. Muchas son las felicitaciones de que ha sido objeto su presidenta, la señora Delia P. de Means. Bajo diferentes formas han recibido recursos 423 menesterosos durante el año fenecido.

Para las obras del hospital en construcción el gobierno provincial se ha suscrito con 2.000 pesos, y por igual cantidad el gobierno comunal.

—Las lluvias caídas esta semana han puesto los campos muy á propósito para ser arados. Ya abundan aquí los arados mecánicos, en los cuales el que los maneja va sentado cómodamente, guiando solo á sus caballos, con lo que se ahorra un trabajo manual enorme.

Pronto se empezará á sembrar el maíz y el trigo en buenas condiciones. El cereal poco se siembra aquí. El lino tiene más preferencia.

Fiestas sociales

SAN ANTONIO DE ARECO, Octubre 12—Esta noche se efectuará una tertulia en el centro recreativo de Artesanos.

—Ha tenido lugar una velada en el Club del Progreso, la que terminó con un animado baile.

SAN JUAN

RENUNCIA DEL GOBERNADOR GODOY

SE RECHAZA LA FORMA TELEGRÁFICA

LA ASAMBLEA SIN "QUORUN"

SAN JUAN, Octubre 12—Anoche fué recibida la renuncia telegráfica que hace del cargo el gobernador, general Godoy.

Para esta tarde estaba convocada la asamblea legislativa que debía tratar aquella, pero no se llevó á cabo la reunión por falta de *quorum*.

Se hacen comentarios risueños acerca de la opinión de algunos legisladores que creían que debía sentarse como cuestión previa si debía ó no tratarse la renuncia en vista de la forma telegráfica en que se había recibido, pues existía el peligro de que fuera apócrifa.

A fin de evitar semejante debate se retiraron algunos miembros de la asamblea, que quedó en minoría y no hubo *quorum*.

Se dice que se ha telegrafiado al general Godoy en el sentido de que mande su renuncia por nota,—única manera en que los legisladores podrán tratarla sin temores respecto á su autenticidad.

Todo esto ha provocado los más irónicos comentarios.

—Con entera frialdad se recibió la noticia de la trasmisión del mando presidencial. *La Ley*, órgano oficial publica un artículo alusivo á *La Provincia*, hoja de los miembros del partido constitucional que son acreedores pero no dice ni una sola palabra respecto á una cuestión de tanta trascendencia para el país.

Los constitucionales, como se sabe, se adhirieron al partido republicano é hicieron guerra sin cuartel al doctor Quintana por medio de la prensa, pero hoy, por no herir las susceptibilidades de sus famantes aliados,—que son quintanistas netos,—guardan profundo silencio, en nombre de la conservación del acuerdo.

Tal actitud hace al público pensar si al cambio de frente en el orden provincial agregarán otra *evolución* en el orden nacional, para hacer más resaltante su pronunciamiento resuelto por los éxitos fáciles.

—Siguen adelante los trabajos tendientes á constituir una sociedad de seguros contra el granizo.

La formarán nuestros principales agricultores.

El directorio provisorio lo preside el doctor segundino I. Navarro.

—Trabaja con actividad la Sociedad Cooperativa Vitícola, que repartirá entre sus accionistas un dividendo de 30 o/o.

Esta ganancia fabulosa acusa el grado de prosperidad de esa institución.

Además destinará otra parte de las ganancias al fondo de reserva y otra al fondo de previsión.

SANTIAGO DEL ESTERO

LA NUEVA SITUACIÓN NACIONAL Y LA LOCAL

IMPRESIONES DEL PÚBLICO

SANTIAGO DEL ESTERO, Octubre 12—El diminuto núcleo requista recibió con frialdad las declaraciones del nuevo Presidente.

Llamó la atención que en la Casa de Gobierno y edificios públicos provinciales no se haya izado la bandera nacional, con motivo de la trasmisión del mando presidencial.

Se espera de un momento para otro la orden de retiro del piquete del batallón 14 de infantería que hace de guardia pretoriana del gobernador señor Barrera, por los elementos independientes que tienen fe en las esperanzas del nuevo gobernante.

Dicha medida, de alta moral gubernativa es esperada por el pueblo, fundado en la promesa del doctor Castillo en el ministerio del Interior, pues el doctor Castillo ha sentido en su propia carne, en épocas pasadas, el daño causado á los autonomistas provinciales por esos piquetes de línea.

Todo esto se piensa, como se comprenderá, por las que tienen la creencia general de que el Ministro del Interior no ha de imprimir al país nuevos rumbos en su política interna, asegurando á las provincias una vida institucional.

—El profesorado de la escuela normal se queja de la falta de pago de sus sueldos por el mes pasado.

—El nombramiento del doctor Adam Quiroga para subsecretario del ministerio del Interior se recibió con agrado en ésta.

MENDOZA

LA OPINIÓN CONTRA EL RÉGIMEN IMPERANTE

LAS AUTORIDADES DEL NUEVO PARTIDO

MENDOZA, Octubre 12—El partido Unión Democrática, constituyó sus autoridades y nombró comisiones diversas.

La junta ejecutiva quedó compuesta por los señores Ezequiel Tabanera (hijo), doctor Severo G. del Castillo, doctor Juan E. Serú, Pedro N. Lobos Amigorena y doctor Manuel Bermejo.

Reanudó la presidencia en el señor Tabanera. El nombramiento ha sido bien recibido por la opinión, que sigue con interés la acción de los elementos independientes.

—*Los Andes* recibió telegráficamente, enviado por su corresponsal en ésa, el artículo de LA PRENSA titulado "Mendoza de pie".

Dicho artículo, que lo publica esta mañana aquel diario, ha sido por todos comentado con entusiasmo, y se le reputa como una viril palabra de aliento para que prosiga su obra cívica el pueblo mendocino.

—Se hacen trabajos para ofrecer un banquete á su llegada á ésta al ex ministro de Obras Públicas, señor Emilio Civit.

El diario oficial hace la apología de aquél y de la presidencia que expiró, y pretende presentar á los señores Roca y Civit como á dos grandes benefactores del país.

—Los diarios se ocupan de la trasmisión del mando presidencial, y hacen votos porque la administración futura se encuadre dentro de las instituciones tan pervertidas en la hora presente.

RECONCENTRACIÓN DE POLICIAS

LOS TEMORES DEL GOBIERNO PROVINCIAL

SAN RAFAEL, Octubre 12—Desde hace días los comisarios y agentes de policía permanecen armados y reconcentrados en la jefatura política.

El departamento está abandonado por completo, así como la vigilancia en los distritos lejanos, á pesar de que aquéllos han servido de pretexto al gobierno para aumentar el número de vigilantes en Mendoza y crear el escuadrón de policía volante.

Como no hay elecciones en los departamentos,—lo que aquí podría explicar esos movimientos y preparativos bélicos,—se dice que *estas fuerzas*, el primer Batallón, acuartelarán á la capital mendocina, para aumentar las turbas policiales reconcentradas en la comisaría central y poder con ellas el gobierno mendocino contener la acción de los elementos independientes.

El regimiento 1º de caballería también está listo para marchar.

—Desde varios meses atrás el río Diamante carece de agua, con lo que sufren mucho los cultivos de varios distritos, sobre todo por la mala distribución que se hace de este elemento.

El subdelegado actual carece de tiempo, capacidad y energía para hacer frente á los abusos y establecer una distribución equitativa del agua.

CÓRDOBA

EL SUMARIO EN EL 13º DE INFANTERÍA

ASPAVIENTOS REVOLUCIONARIOS NO JUSTIFICADOS

RIO IV, Octubre 12—No ha mejorado la situación de los oficiales que están presos en el cuartel del batallón 13º de infantería, ni hay todavía puerta franca para el batallón, ni se ha aminorado la vigilancia del mismo, pues hasta anoche las guardias estaban á respetable distancia de los cuartos.

Parece, á juzgar por las preguntas hechas á los testigos y las declaraciones que constan en el sumario, que el tan anunciado plan revolucionario no tiene importancia.

Al recibirse del gobierno el presidente doctor Quintana, creen todos aquí que su primer acto será el mandar archivar todos estos procesos inquisitoriales del general Roca, y poner inmediatamente en libertad á los presos de referencia.

—El 18 de este mes es esperado en ésta el ministro de Austria Hungría, que viene á visitar las colonias de sus connacionales.

Aquéllos le preparan un buen recibimiento.

—La colectividad española celebró hoy con un *pic nic* el aniversario del descubrimiento de América.

SANTA FE

CHOQUE ENTRE CONSCRIPTOS Y POLICIANOS

VARIOS HERIDOS

ACTITUD CENSURABLE DE LA POLICÍA

SANTA FE, Octubre 12—Varios soldados del cuerpo de pontoneros que se encuentran de paso en esta ciudad, llegaron anoche á la jurisdicción de la comisaría 4ª, á las 11, aproximadamente.

El comisario Echagüe los llamó al orden, en vista del escándalo que daban, pues estaban ebrios.

A pesar de hallarse en tal estado se dirigían después, tranquilos, hacia sus alojamientos, cuando en el trayecto, uno de ellos, dijo en alta voz: ¡viva la patria!

El vigilante Almeida, de función en ese lugar, impuso silencio con brusquedad á los soldados del ejército, á lo cual éstos contestaron con otro grito: ¡viva la patria!

Entonces el vigilante, creyéndose desacatado, dió orden de prisión á los pontoneros.

Aquéllos le replicaron que no marcharían y que no les dejase seguir al cuartel, á lo que el vigilante se opuso, tocando auxilio.

En seguida llegaron al lugar del hecho una veintena de agentes, comisarios y auxiliares, los que á la voz de un empleado de la 4ª sección, echaron mano á sus armas.

Ante semejante actitud también los pontoneros hicieron uso de sus armas, y se trabaron en pelea.

Fué la primera víctima del encuentro el subinspector Díaz, que recibió un golpe que le causó lesiones en la cabeza.

Díaz, á su vez, sacó el revólver y empezó á descargarlo contra un pontonero; por lo que se hizo general el tiroteo por parte de los vigilantes, pues los pontoneros sólo tenían machetes.

La policía hizo gala de un ensañamiento condenable, pues hubo empleado que descargó sobre un soldado que huía, todas las balas de su revólver.

Cuando ya entre los combatientes había algunos heridos, llegó el jefe de los pontoneros, comandante Solá, á cuya voz aquéllos cesaron la lucha.

En opinión general y por la forma en que los hechos se han desarrollado, salta á la vista que la causa de este sangriento incidente no es otra que la intolerancia de la policía.

Los heridos, que son conscriptos de la clase del 83, son los pontoneros José Rodríguez y Pedro Espinosa, el sargento de vigilantes Machado, el oficial de policía Díaz y el particular Sabastiano Remos.

Comerciantes en quiebra—Buenas noticias sobre la cosecha—Concurso de tiro pontoneril—Baile á beneficio de un templo—Demanda del Banco Provincial.

ROSARIO, Octubre 12—El Banco de la Nación solicitó la quiebra de los comerciantes al nombre José Sanjurjo y Cía., deudores á dicho establecimiento de 4.162.64 pesos.

Para inaugurar el local social, el círculo de obreros liberales dará una fiesta el domingo próximo.

—La conferencia dada por los obreros Blanco y Dupret con motivo de la huelga de los carpinteros, estuvo bastante concurrida.

—De distintos puntos de la campaña se reciben noticias sobre la cosecha que no pueden ser más halagadoras.

Para recoger aquella harán falta infinidad de peones, y es ese el más grave inconveniente con que se tropieza.

—Lucida resultó la fiesta realizada en el Círculo Roma por el colegio que dirige la señorita Juana Blanco.

Asistió gran cantidad de familias, y fué el programa correctamente interpretado.

—Se postergó hasta el 10 de Noviembre el concurso de tiro que debía realizarse en Arroyo Seco el 9 del corriente.

—Numerosas damas de ésta irán á Santa Fe para asistir á la peregrinación que se hará al histórico santuario de Guadalupe.

—En la iglesia de San Bartolomé se inauguró esta noche el bazar á beneficio del referido templo.

—Continúan las quejas del público y la prensa por el pésimo servicio que presta la empresa de las aguas corrientes. Llama la atención que la municipalidad no tome medidas ante las reiteradas protestas.

—Hoy cumplió 20 años de existencia la Cámara de Comercio italiana.

—De ésta partieron varios tiradores á tomar parte en el concurso de tiro inaugurado hoy en San Carlos.

—El Banco provincial de Santa Fe ha entablado demanda por reivindicación contra la señora Gregoria Jiménez de Roldán.

Los temores del oficialismo—El jefe político—Centro de orientales

ROSARIO, Octubre 12—Han disminuído en parte, los temores del oficialismo, aunque no obstante ese, continúa rigurosamente el acuartelamiento de tropas.

Se asegura que el nuevo ministro de la Guerra, general Godoy, ordenará al coronel Martín Hernández que se haga nuevamente cargo de su puesto en el ejército.

—Entre un grupo de jóvenes orientales ha surgido la idea de formar en esta ciudad un centro social que sería un lugar de reunión para los miembros más distinguidos de esa colectividad.

Declaración de día feriado

ESPERANZA, Octubre 12—El día de hoy ha sido declarado feriado en esta provincia con motivo del cambio de presidente.

—Las noticias que llegan de Santa Fe, sobre el estado de la enfermedad que aqueja á la señora Carassa V. de Ramallo, son alarmantes.

—Procedente de Villa Casilda llegó el estudiante de la escuela de agricultura, señor Luis M. Goupillier.

El monumento á la bandera nacional—La censura teatral—Las fiestas de Santa Fe

ROSARIO, Octubre 12—La comisión que trabaja por la erección del monumento á la bandera nacional, se ha dirigido al Círculo de la Prensa, pidiéndole que inicie una suscrición entre todos los diarios de la República, con el objeto de costear la obra.

—Por falta de *quorum* tampoco pudo ayer reunirse el Concejo Deliberante.

La comisión respectiva tiene redactado el proyecto abolliendo la censura teatral en este municipio.

—Llama la atención el considerable número de recusaciones que se hace al nuevo juez del crimen, Dr. Lozza.

—Regresaron de Santa Fe la mayoría de las personas que fueron á presenciar las fiestas del puerto.

En general no se muestran satisfechos, porque reconocen que se ha hecho un gran derroche de caudales públicos, sin ningún provecho.

El suelto de LA PRENSA de ayer sobre el particular ha sido unánimemente elogiado.

La muerte del soldado Pereyra—Huelga sin solución

ROSARIO, Octubre 12—El asunto de la muerte del soldado del guardia de cárceles, Juan Pereyra, el que se dijo se había suicidado, va complicándose.

Se ha comprobado ya que el matador fué Benito Vera, otro soldado del batallón guardia de cárcel, que fué condenado á seis años de presidio por un asesinato efectuado en la plaza Santa Rosa, hace ocho meses.

—La comisión organizadora de las romerías ha resuelto que se realicen los días 16, 17 y 18 del corriente.

—Continúa en el mismo estado la huelga de carpinteros, pues ni estos quieren ceder, ni los patrones parecen inclinarse á conceder la jornada de ocho horas por todo el año.

—Entre los obreros de los ferrocarriles se nota activo movimiento, por haber llegado á su fin la reorganización de la confederación.

—En la iglesia metodista hoy y mañana se celebrarán conciertos y rifas á beneficio de la misma.

—A pedido del Banco de la Nación fueron declarados en quiebra José Sanjurjo y Compañía.

ACTUALIDAD

La gobernación de la penitenciaría

Entre los puestos de importancia que al advenimiento de la nueva Presidencia han quedado vacantes, á causa de los cambios y combinaciones de personal administrativo, usuales en estas circunstancias, figura el de director de nuestro primer establecimiento penitenciario. La naturaleza delicada del cargo, la amplitud de sus exigencias y la varia índole de sus funciones, requieren grandes aptitudes en la persona á quien se haya de encomendar su desempeño. Precisar cuáles deben ser esas ineludibles condiciones de idoneidad, es á nuestro juicio una cooperación para acertar el acierto en la designación del funcionario. A nombre de la opinión tenemos el derecho y el deber de prestarla.

Necesita ante todo el gobernador de la penitenciaría ser un criminalista. Los avances de la escuela antropológica, representada principalmente por los jurisconsultos italianos, no han proscrito en el orden de las ideas, el hecho desaparecer del criterio que preside aun en esta rama de nuestra legislación, el carácter correccional de la pena, asentado en sólidos principios científicos, y por lo que hace á nuestro país, en el texto expreso de un precepto constitucional. De acuerdo con este sentido hemos organizado el régimen interno de las prisiones, y á él responde el nombre mismo con que se designa la cárcel de la capital. Es la penitenciaría una casa de salud moral, y su director no puede menos de ser un facultativo, dotado no sólo de saber y arte suficientes, para aplicar los oportunos métodos terapéuticos á los casos patológicos, cuya vigilancia y curación se le encomiendan.

El gobernador de la penitenciaría necesita ser asimismo un sociólogo, que haya consagrado perseverante estudio á los problemas de la criminalidad y á la estadística comparada de su desarrollo en las diferentes naciones, á fin de elevarse por una paciente observación experimental de los hechos al reconocimiento de las causas que los originan, y deducir luego enseñanzas y reglas aplicables al tratamiento que individualmente debe recibir cada uno de los reclusos, para que al volver á la sociedad regenerado por la pena, sea en realidad de verdad un elemento sano, y no un fermento de corrupción que propague el contagio y estimule el incremento de la delincuencia.

Ha menester además el director de la penitenciaría poseer aptitudes especiales de organizador del trabajo, puesto que allí existen talleres, y de educador inteligente, puesto que allí funcionan enseñanzas que deben coadyuvar á la redención intelectual y moral de los presos. Y nal podría ejercer la influencia bienhechora que tan delicada misión demanda, quien no supiera hacer imperar procederes equitativos en las faenas del taller, ni darse cuenta exacta de la eficacia de la instrucción que reciben los penados, para corregir sus defectos y marcarle acertadas orientaciones.

Es inútil agregar que un funcionario, llamado á desempeñar tantas y tan amplias atribuciones necesita también imprescindiblemente ser un administrador en toda la extensión de la palabra. Si las obligaciones del cargo se redujesen simplemente á responder de la seguridad de los presos, un gendarme podría ser director de la penitenciaría; pero si ha de cumplir de una manera satisfactoria los múltiples y delicados deberes que dejamos bosquejados, no puede caber duda de que ese funcionario tiene que ser una personalidad hecha, provista de grandes aptitudes de ciencia y experiencia acreditadas en la práctica. Un puesto que lleva anejas tan serias responsabilidades debe ser provisto con los mayores escrúpulos de selección, de modo que no entre ni de lejos en la designación de la persona ninguna consideración extraña á las conveniencias públicas.

No hay que decir que hacemos extensivas estas consideraciones á los nombres de candidatos que empiezan á sonar para diferentes cargos administrativos de importancia, y que indudablemente no están á la altura de los puestos para los cuales se les indica. Conviene no olvidar que se trata de encomendar funciones y no de adjudicar sueldos.

El criterio de la nueva presidencia en la instrucción pública

Aunque este problema ha sido esbozado muy someramente en el discurso presidencial, las líneas generales, donde ha encerrado el cuadro de la situación, en que actualmente se halla la instrucción pública, son en su conjunto conformes con la realidad de las cosas, si bien poco acentuadas, acaso por las exigencias de la ocasión, y por los miramientos que el nuevo mandatario ha querido guardar á sus inmediatos antecesores.

Reconoce que los institutos docentes han pasado por crisis profundas; que la instabilidad es el signo común de todos ellos; que existe una falta absoluta de correlación y de armonía entre los tres organismos en que la instrucción se halla dividida; que los estudios han estado á merced del criterio variable con que ha desempeñado sus funciones cada Ministro de Instrucción Pública; y que reaccionando contra el sistema seguido en estas materias, y en virtud de una cláusula constitucional que ha *caído en desuso* (1), el nuevo gobierno se propone someter al Congreso un plan integral y científico que abarque todos los grados de la instrucción general y universitaria.

Como censura de la deserientación en que ha vivido respecto de estos problemas la administración anterior, no cabe nada más acerbo, á pesar de la sobriedad y suavidad de formas en que ha encerrado el nuevo presidente la expresión de su pensamiento. Esa es sin embargo la parte negativa ó de crítica con relación á lo pasado. En cuanto á la afirmación del criterio que se haya de aplicar á esas cuestiones en lo futuro, lo que dice el discurso es de una deficiencia notoria. La única idea que claramente consigna es la relativa al carácter exclusivamente económico que afectará la autonomía de las instituciones docentes. Fuera de esto, el Presidente declara que el gobierno argentino debe conservar enérgicamente la dirección de la enseñanza pública, hasta que todos los habitantes del país no se hayan confundido en el espíritu nativo por su propio sentimiento ó por el alma de sus hijos.

Son muchos los problemas pendientes de solución en tan árdua materia, y habrá que esperar otras manifestaciones más explícitas para darse clara cuenta del sentido con que la nueva situación se propone abordarlos. El discurso leído ayer ante la asamblea no suministra elementos suficientes de juicio.

Si es cierto, no obstante, como el doctor Quintana lo ha consignado en su mensaje, que está dispuesto á no restringir la independencia de los ciudadanos que llama á compartir las funciones del Poder Ejecutivo, existe un documento de fecha reciente que puede orientar á la opinión en lo concerniente á los planes de la nueva presidencia sobre instrucción pública. Queremos aludir al discurso pronunciado en la fiesta de inauguración de la escuela regional de Corrientes por el ministro interino del ramo en la administración anterior, que ha quedado como titular de la misma cartera en el nuevo gabinete.

En la intención de su autor aquel discurso puede considerarse como un programa de su actuación futura, y por consiguiente cabe presumir que allí están consignadas las principales directrices de la labor que ha de realizarse, y la expresión del criterio con que van á ser resueltos los problemas de la enseñanza. Aplazamos su examen para otro momento, cuando la nueva administración haya comenzado á funcionar en condiciones normales. Hoy no nos ocupamos de los primeros impulsos, en que los cambios y nombramientos de personal han de absorber su atención por algunos días.

LA NUEVA PRESIDENCIA

Indiferencia popular en el acto de ayer

JURAMENTO DEL DR. QUINTANA ANTE LA ASAMBLEA

PROGRAMA DE GOBIERNO

TRASMISIÓN DE LAS INSIGNIAS DEL MANDO

CONCURSO DEL EJÉRCITO Á LA CEREMONIA

En el día de ayer, de recuerdos clásicos y de ceremonias solemnes directamente vinculadas con las espansiones de los triunfos populares, se observó como característica de situación extraña y anormal, una indiferencia tan grande que en algunas escenas principales llegó á presentar perfiles de soledad. Era día feriado, las escuelas y los colegios cerraron sus puertas, el comercio en general hizo lo mismo, y como estímulo para las muchedumbres se había organizado una parada militar extraordinaria. Los clarines de las bandas lisas, y las músicas llenaban con sus notas el espacio de la gran plaza de Mayo, podríamos decir que invitaban y llamaban al pueblo.

El acto de la trasmisión del mando presidencial, no es por otra parte, un acto vulgar, y siempre en 50 años de vida organizada, el pueblo ha hecho acto de presencia. En las ocho ceremonias parecidas que se realizaron, hemos visto manifestaciones cívicas en unos casos, y en otros, manifestaciones ardorosas de partidos que sentían la satisfacción de los triunfos conseguidos. Había pueblo y entonces Buenos Aires no era lo que es en el día, una ciudad capital con un millón de habitantes.

Ayer, la opinión estaba en armonía con el ambiente de un día desalentador, y la misma ausencia de grandes masas populares revelaba que no ponía ningún entusiasmo en obra que no había consumado la opinión y el sentir del pueblo.

Queremos dejar bien marcada esa nota de indiferencia que sorprendió á todos los que contaron con grandes concursos populares, indiferencia que á nuestro juicio tiene el pensamiento de protesta de la dignidad cívica, herida en los actos electorales preparatorios de la ceremonia que se celebraba.

El pueblo no acompañaba á los autores de las imposiciones políticas, y de cierta manera abundantemente eficaz, las mismas agrupaciones de curiosos que se estacionaron en las aceras, con su actitud silenciosa, dieron una lección y revelaron una cultura que á todos nos satisface porque era digna y viril al mismo tiempo: presenciaron tranquilamente el paso de la comitiva oficial desde el Congreso á la Casa Rosada, y luego el regreso á pie del general Roca en compañía de un centenar de amigos hasta la calle San Martín, donde subió al coche que había de conducirle á su domicilio.

Ninguna manifestación, ni de cariño, de respeto á de pasiones adversas. También había frío en los corazones. La comitiva sintió el silbido de una ráfaga de viento, é inmediatamente rompió en una salva de aplausos cuyo ruido contrastó con el silencio que guardaban todos los que presenciaban la escena que tenía perfiles funerarios. ¡Se habían equivocado! una caprichosa tonalidad del viento, les había arrancado el secreto del acto que consumaban y los había burlado al mismo tiempo.

La escasa concurrencia aglomerada en las aceras y en las avenidas de la plaza, no silbó, y el general Roca y el centenar de amigos que llevaban pronto el homenaje, no habrán perdido la oportunidad para reflexionar sobre el abrumador poder de la impopularidad, que en un momento, decisivo siempre en una vida política, se trasforma en fría indiferencia,

Hay un rasgo común en nuestros hombres, que se desarrolla desde los tiempos de la colonia, en la magnitud de los pleitos guerreros, en el fragor de las luchas intestinas, en los gobiernos y en los partidos de la época constitucional, lo que todo tenemos en el fondo de nuestras almas, lo que nos hace juiciosos un día y heroicos otra vez: es el sentimiento de nuestra grandeza futura.

Bajo estas impresiones recibo las insignias del mando.

Mis compatriotas saben que no tengo nada que temer. No hay amarguras en mi vida pública: llevo al alma libre de animosidades y de rencores; no voy á cavar abismos entre mis conciudadanos, sino á presidir con la más alta imparcialidad los destinos de mi patria.

A pesar de los pueblos extranjeros soy desde ahora el jefe de una nación que tiene un ideal en América. No importa las tendencias de predominio y absorción que prevalezcan en el mundo. En el ejercicio del P. E. voy á conservar las tradiciones de nuestra política exterior: la paz continental como una aspiración, el arbitraje como el distintivo de nuestra fuerza y la justicia, en vez de la fuerza, como fundamento del derecho internacional.

EN LA CASA DE GOBIERNO

LA TRASMISION DEL MANDO

Próximamente á las tres y cuarto de la tarde, el toque de atención del trompa de órdenes del general Leyría anunciaba que había terminado la lectura del mensaje del Presidente de la República doctor Quintana.

A la voz repetida de los jefes la tropa quedó firme, presentó las armas y después de colocarse en orden de parada, las bandas rompieron á un tiempo con la marcha de Hasenkó.

Por la puerta central del Congreso apareció el nuevo Presidente seguido de una comitiva, compuesta de senadores, diputados y jefes y oficiales superiores del ejército y de la armada.

Se notó en aquel momento un movimiento de curiosidad en la concurrencia aglomerada en la plaza.

La gran sala de recepciones de la Casa de Gobierno estaba ocupada por algunas damas, el cuerpo diplomático y muchos jefes y oficiales de los buques de guerra extranjeros.

Allí se encontraba el general Roca rodeado de sus ministros.

A la puerta del salón de recepciones fué recibido el doctor Quintana é inmediatamente se procedió á la entrega de las insignias del mando, según el ritual de costumbre.

Ese fué el momento más solemne de la ceremonia de ayer. Se notaba que el doctor Quintana estaba conmovido.

El general Roca, al entregar las insignias del mando, la banda y el bastón, recordó que el doctor Quintana era el octavo Presidente constitucional de la República Argentina y que llegaba al poder en época propicia.

El doctor Quintana contestó con brevísimas palabras.

Acto continuo el nuevo Presidente fué presentado al cuerpo diplomático y se dió por terminada la ceremonia.

El general Roca, acompañado de algunos amigos y militares, se retiró precipitadamente, y por las calles Rivadavia, Reconquista, Mitre y San Martín, se dirigió á su domicilio, á pie. A su paso, se escucharon algunos aplausos y silbidos.

Pocos momentos después apareció en el balcón central el doctor Quintana, con la banda cruzada en el pecho; su aparición fué saludada con aplausos.

Luego comenzó el desfile, y cuando hubo terminado, el nuevo Presidente pasó al despacho, donde recibió los plácemes de sus amigos.

CONSTITUCIÓN DEL GABINETE

Acto continuo firmó el decreto de constitución del gabinete, que fué refrendado por el subsecretario del Ministerio del Interior, señor Felipe Centeno.

El gabinete quedó constituido así:

Interior, doctor Rafael Castillo; Relaciones Exteriores y Culto, doctor Carlos Rodríguez Larreta; Hacienda, doctor José A. Terry; Justicia é Instrucción Pública, doctor Joaquín V. González; Guerra, general Enrique Godoy; Marina, capitán de navío, Juan A. Martín; Agricultura, Damián M. Torino; Obras Públicas, doctor Adolfo Orma.

LA FORMACIÓN MILITAR

Conforme á lo ordenado, concurrieron á la formación de ayer: la Escuela Naval, un batallón de desembarco, la Escuela Militar, la de operarios del Arsenal y los primeros batallones del 2º y 10º de infantería; los regimientos de Granaderos, 4º, 8º y 9º de caballería y el regimiento 2º de artillería.

La primera brigada (á pie), á las órdenes del inspector de infantería, coronel Loredo, tomó la plaza de Mayo; la segunda brigada (montada), á las órdenes del inspector de caballería, coronel V. Grimau, se estableció en la avenida de Mayo.

Con excepción de las escuelas, que tienen personal permanente, y el batallón de desembarco, de composición muy heterogénea, los demás cuerpos se presentaron con personal muy reducido. Los batallones de infantería apenas con 110 á 120 plazas, en su mayor parte sin reclutas, cuya instrucción deja todavía mucho que desear.

Ha llamado mucho la atención que después de tantos ascensos las secciones de infantería, particularmente, estuvieran mandadas, en su mayor parte, por cabos y sargentos.

Probablemente, para variar algo la monotonía rutinaria de los desfiles, la columna se formó marchando las armas.

Por lo demás, la presentación del conjunto no ha sido del todo malo, sobresaliendo, como siempre, las escuelas militares.

LA GRAN HUELGA DE ITALIA

LA PRENSA y su servicio telegráfico

LAS CINCO JORNADAS DE MILÁN

Meeting, manifestaciones, proclamas

ACTITUD DE LAS TROPAS

EL CRIMEN DE LA CERVECERÍA CASANOVA

LOS DIPUTADOS DE LA EXTREMA

VIAJE Á ROMA DEL ALCALDE

NOTICIAS DE TODA ITALIA

CONATOS DE BARRICADAS

UNA CARTA DEL HON. GIOLITTI

LA LIBERTAD Á CUALQUIER COSTA

TEPPISTAS Y VAGABUNDOS

REACCIÓN DEL ELEMENTO CONSERVADOR

INCIDENTES, ACCIDENTES Y DELITOS

Con la llegada de los diarios traídos por el "Savoia", podemos continuar la crónica de los sucesos, cuyo principio, causas y primeras proyecciones en el reino pudimos adelantar, hasta la fecha del día 16.

Razones de tiempo y de espacio del diario nos obligan á tomar como fuente informativa el único periódico que ha hecho de los acontecimientos un resumen ordenado y relativamente completo, *Il Corriere della Sera*, de Milán.

Naturalmente, la crónica del colega es mucho más amplia para los sucesos de la capital lombarda. Esa parte de la información, que en el *Corriere* ocupa varias páginas, nos vemos obligados á extractarla. En cambio trasladamos casi literalmente todo lo demás.

Empezaremos la narración por el resumen de los hechos de Milán, desde el día diez á ser al veinte de Setiembre.

EN MILAN

Milán, viernes 17—La huelga general empezó efectivamente esta mañana.

La primera noticia de ello que tuvo el público fué por la suspensión de los tranvías. Es conocida la facilidad con que el personal de los tranvías se plegó siempre á todas las huelgas. Ya los diarios de la mañana comentaban.

Muchos operarios quisieron ir al trabajo, pero delante de los establecimientos los detuvieron los agitadores y propagandistas de la huelga.

Accedían á retirarse de mala gana.

Los trabajadores de las pequeñas industrias no abandonaron el trabajo, por no haber llegado hasta ellos la imposición; los demás, inclusive los albañiles y todos los que trabajan al aire libre, dejaron sus tareas.

Dirigían la agitación los diputados Cabrini, Rigola y Rondani.

Hasta las 11 a. m. el aspecto de la ciudad era relativamente tranquilo y los negocios se hallaban abiertos.

A las 10, en el gran anfiteatro de la Arena, se reunía la muchedumbre.

Debía más de 10.000 personas; poca policía.

Scaramuccia anunció en un discurso que en lugar de diarios habría un boletín de la Cámara del Trabajo.

Habló Cabrini en nombre del personal ferroviario, muy violentamente.

Le sigue el anarquista Bracciano, terrible. Cerró citara al hon. De Andreis, éste tomó la palabra, para aconsejar la calma y al mismo tiempo demostrar la imperiosa obligación de la solidaridad.

En seguida, Scaramuccia declara disuelta la reunión y la gente se retira relativamente tranquila. Ahora, había pocos agentes de vigilancia. Ningún amago de fuerza.

Terminado el *meeting* se formaron grupos de huelguistas, con muchos menores gritones y no pocas caras de "teppistas" peligrosos.

Empezaron por visitar los grandes establecimientos, donde obtuvieron que se despidieran los obreros, bajo la amenaza de violencias. En algunos, el personal directivo cerró para impedir la entrada de los huelguistas con las armas. Felizmente no hubo disparos.

Luego hicieron cesar el tráfico de carruajes y carros. De los primeros, algunos pudieron seguir trabajando, mediante subterfugios, como el de fingirse destinados á socorros de urgencia.

Muchos forasteros debieron abandonar los vehículos en que iban.

En un lindísimo coche un pasajero, se arrestó á un huelguista.

Por la tarde, todas las casas de comercio, los bancos, los establecimientos estaban cerrados.

En algunos puntos se trabajó secretamente.

Los servicios públicos, especialmente indicados por la huelga, quedaron suspendidos parcialmente, como los trenes y tranvías rurales.

Más tarde quedó desierto el servicio de aguas corrientes, en parte.

Faltó así el hielo artificial. Un carro de ese artículo que se dirigía al hospital fué detenido por los huelguistas. El jefe de policía tuvo que pactar con la Cámara de Trabajo para que le dejaran pasar.

La cámara acordó un salvaconducto especial!!

Los mensajeros del telégrafo tuvieron que trabajar ocultamente; los furgones del correo hubo que hacerlos escoltar por los carabineros.

Los carteros no desempeñaron como pudieron.

Su salida fué protegida por los agentes.

En el hospital había gran temor por la falta de luz de gas.

Por la mañana, el alcalde había hecho exponer las banderas nacionales en obsequio al nacimiento del príncipe heredero. La junta administradora le impuso que las mandase retirar, en virtud del momento peligroso. Ya la muchedumbre lo imponía.

La sección milanesa del partido republicano dió un manifiesto con este epígrafe:

"El partido republicano, que siente el estremecimiento de todas las reivindicaciones, proclama su adhesión al proletariado y afirma su solidaridad con los movimientos rebeldes de los trabajadores."

El consejero republicano Galimberti pudo obtener el publicar ese manifiesto en su tipografía.

Desde las 4 á las 6 p. m., poco más ó menos, hubo otro *meeting* en la Arena.

Inició los discursos el diputado Cabrini y le siguió el hon. Rigola, con exhortaciones á la calma y entusiastas elogios del colosal movimiento milanés.

El hon. Turati hizo presente á la muchedumbre que debía precaverse contra los desmanes de elementos heterogéneos peligrosos para el buen nombre del obrero y del partido.

Terminó con anunciar que por la noche el alcalde, con dos miembros de la junta administradora, irían á Roma á conferenciar con el gobierno y obtener garantías de que no se reproducirían los hechos sangrientos, causa de la gran huelga de protesta.

Arturo Labriola, director de la *Avanguardia*, dice que el *ministerio ensangrentado* debe ceder y que *la victoria será de los trabajadores, porque supos son el derecho y la fuerza.*

Constantino Lazzari completa la idea con estas palabras:

Compañeros, á vuestras familias, á los parientes, á los amigos, decid que se trata de echar abajo á este gobierno de verdugos!

José Sassani advierte que el personal ferroviario no ha podido plegarse á la huelga, porque sus delegados se hallan en Roma, donde fueron á presentar el memorial al gobierno. A la vuelta, harán su deber.

Había con violencia furibunda el anarquista Pedro Pignatto.

Terminó el *meeting* con un discurso de Scaramuccia.

Este invitó á que todos volvieran acompañados del mayor número de amigos y de las mujeres, para que fuesen más imponentes las manifestaciones.

Terminó con pedir á los ciclistas de la Cámara que se presentarán á la mañana siguiente para recibir instrucciones.

Por la mañana la junta municipal se había reunido y formuló un manifiesto aconsejando el orden y la calma. Los huelguistas negaron la autorización de imprimir el manifiesto, que fué publicado por la litografía municipal.

El documento no tiene nada de importante.

Por la noche, gracias á que en los depósitos había gas todavía, hubo iluminación parcial.

Casi todos los teatros suspendieron las funciones, porque el jefe de policía no garantizó á los empresarios que habría orden y seguridad.

El Teatro Lírico funcionó á puertas cerradas y los espectadores salieron por las puertas del proscenio.

EL ASESINATO DEL SEÑOR GADOLA

A las 11.45 p. m. frente á la cervecería Casanova, había una aglomeración de huelguistas manifestantes que en otras partes de la ciudad.

Empezaron á caer piedras en el interior de la cervecería. Cerca de una de las mesas, estaban el dentista doctor G. Gadola, de 41 años de edad, el joven comerciante de papelería Gino Canziani, muy robusto y, entre todos, había unos quince parroquianos más.

Mientras éstos á causa de las pedradas, se dirigían á las puertas y el dueño del establecimiento señor Clerici intentaba poner los postigos de las entradas, un grupo de huelguistas, evidentemente miembros de la "teppa", se lanzó en el interior. El cabecilla, un desconocido, llevaba un cuchillo en la mano é intentó herir al señor Clerici.

El joven Canziani con mano de hierro aferró el puño del agresor y con un empujón alejó á Clerici, que así no fué alcanzado por el arma.

El criminal pasó el cuchillo de la mano derecha á la izquierda y tiró un puntazo al vientre de Canziani. Este paró el golpe con un manotón.

Fatalmente, en ese instante se adelantaba el dentista Gadola, con las manos tendidas hacia los asaltantes y dando voces de paz.

De pronto Gadola giró sobre sí, dió un grito y se desplomó.

Las dos cuchilladas del criminal, destinadas á Clerici y Canziani, le habían abierto el vientre y cortado la arteria femural.

En dos minutos expiró el herido.

Otro asaltante aprovechó el momento para herir con un vaso á Canziani, sobre un ojo. El dolor le aturdió y el criminal pudo escaparse de sus manos.

La policía llegó á los pocos momentos y sólo pudo arrestar á dos de los asaltantes, que no son los principales culpables.

Son Juan Fontanesi y Joaquín Manzoni; el primero anarquista ya condenado por delitos comunes; el segundo desocupado y denunciado á la autoridad por malos tratos y violencias á su madre.

Este último, Manzoni, sufrió en la cervecería, donde fué arrestado, un ataque epiléptico.

Hacia las tres de la mañana la ciudad volvía á la calma, después de un día de agitación continua y demostraciones tumultuosas.

Durante la noche se había arrestado numerosos vagabundos.

Milán, Setiembre 17—Casi todas las casas de comercio están cerradas.

Se renuevan las escenas de los "teppistas" contra los carruajes, al punto que señoras y niños se desmayan.

De la estación, bajo las amenazas, se retiran muchos vehículos. Se ven muchas personas cargadas de equipajes. No hay changadores.

Una sorpresa para las familias: las cocinas á gas, que son la mayoría, no funcionan, con gran desesperación de los dueños.

Los pocos trenes que quisieron salir para las poblaciones inmediatas no pudieron hacerlo. En una romería de gente en busca de combustibles en las pocas ventas no cerradas.

Numerosas patrullas de huelguistas de la Cámara, con un distintivo colorado, recorren en bicicleta los establecimientos en gira de inspección.

En la estación ha sido colocado un destacamento de soldados.

Las copias de los diarios de Turín, Bolonia y Génova son arrebatadas de las manos de los vendedores.

En general no dicen nada importante.

Todos los forasteros y muchos milaneses huyen al campo.

La vida y actividad de Milán han cesado por completo.

PRIMER MEETING MATINAL EN LA ARENA

Lazzari, después de comunicar que se ha declarado la huelga en varias ciudades, califica de "desgracia" el asesinato de la cervecería Casanova y descarga de ello á los huelguistas.

Termina con decir que *A ve claro y que el ministerio caerá.*

Monicelli corresponsal del *Avanti* explica los fines de una reunión de diputados de la extrema, habida anoche, quienes resolvieron convocar á toda esa fracción de la Cámara para el día 21 en Roma. El día 18 se reunirán los diputados avanzados del Norte en la antesala del municipio.

Turati había de la misma cuestión.

Dice en cierto momento:

"Obreros, no olvideis que después de tres ó cuatro días, el hambre golpeará vuestras puertas."

Una salva de silbidos le interrumpe.

Le gritan:

¡Callate amigo de Giolitti, avergüenzate!!

Corradi declara que la Cámara del Trabajo no está satisfecha con la reunión de los diputados, que califica de platonismos.

Después de violentas palabras del anarquista Stranco, Scaramuccia anuncia otro *meeting* para las 4 p. m.

Se obligó á muchas panaderías á suspender el trabajo. Los huelguistas gritan: "Nosotros somos los dueños ahora."

En Porta Venezia impiden el ingreso en la ciudad de carros y otros vehículos con víveres. Surge un incidente en la detención de un carro con el equipaje de un agente. Interviene la policía, que es recibida á pedradas.

Un agente amenazó con el revólver y el grupo se dispersó.

Frente al consulado francés unos forajidos insultan al presidente de la República vecino y tratan de arrebatar la bandera. La policía lo impide y rechaza á los manifestantes.

Dos jefes superiores del ejército que iban en un carruaje fueron asaltados; el vehículo fué volcado. Tuvieron que desenvainar los sables para hacerse respetar.

La concejala socialista señora Majnati, fué asaltada por un grupo que la arrancó una cadena de oro y quiso arrebatarle una sortija de mano. La señora se refugió desmayada en el local de guardia del Castillo.

Después del *meeting* de la tarde se intentó asaltar el taller de electricidad de Edison, donde había trabajadores. Felizmente la fuerza pública impidió que fuese violentada la puerta y así hubo algo de iluminación.

El incidente dió motivo á interpretaciones sucesivas en otros puntos, donde los huelguistas se volvían á reunir, después de ser disueltos.

Se publicó un manifiesto de la junta municipal con el anuncio del viaje del alcalde á Roma. No produjo ningún efecto.

Lo mismo aconteció con un telegrama del alcalde, el cual anunciaba la buena acogida del hon. Giolitti y las seguridades dadas por el respecto á la actitud de las fuerzas en los conflictos del capital y del trabajo.

La Cámara del Trabajo impidió hasta donde pudo la impresión y circulación de esos documentos.

En el *meeting* de la tarde uno gritó: "Abajo la Cámara del Trabajo".

Fué golpeado y maltratado por la muchedumbre.

Branconi promete la adhesión del personal ferroviario á la huelga siguiera por un día.

El hon. Cabrini anunció que la Cámara del Trabajo había organizado patrullas de "seguridad pública" para evitar que los "teppistas" se mezclaran con los trabajadores.

Cuando terminó el *meeting* un regimiento de caballería hizo ronda alrededor de la Arena, para mantener el orden.

Salvo las arterias principales, iluminadas eléctricamente, las demás calles están á oscuras casi completamente.

Falta el pan. La Cámara sólo permitió trabajar á las panaderías que surten á los institutos de beneficencia y hospitales.

Declara su boletín oficial que "habiendo asumido provisionalmente la dirección económica de Milán, ella no quiere favorecer el alimento de la burguesía". Felizmente varias panaderías pudieron trabajar, no sin que se produjeran conflictos.

En la noche se observa que los obreros desertan de las manifestaciones, casi todas compuestas de hez es sociales.

La federación del personal ferroviario había dado un manifiesto en el cual proclamaba la huelga á empezar desde la media noche.

El personal no se adhirió, sino por excepción y el tráfico de ferrocarriles solo fué trastornado poco no interrumpido.

Milán, Setiembre 18—La jornada se inicia más en calma.

La aparición de los escuadrones de caballería, bersaglieri ciclistas y patrullas, empieza á producir efecto en los forajidos, mientras los verdaderos obreros comentan la falta de pan y la zozobra de sus familias.

La Federación de los Comerciantes de comestibles y afines, publicó un manifiesto, redactado desde ayer, y protesta contra la supresión incondicional de todos los tráficos. También en el mismo sentido envió un telegrama al hon. Giolitti.

La Mutua, sociedad de panaderías, da una pequeña invocando los sentimientos de justicia y de humanidad de los obreros para que no se deje sin pan á los niños y mujeres. Hace un llamamiento al trabajo.

Un incidente cómico:

Un pasajero que venía de la estación en uno de los pocos entranjes fué detenido.

Tuvo la habilidad de hacer creer que traía las valijas del alcalde Barnetti, de regreso de Roma. Los huelguistas le dejaron pasar y al saludarle con atención exclamaron:

—Es tiempo de concluir; ya estamos aburridos.

Los tranvías interprovinciales, escoltados por las tropas pudieron correr, no sin algunos inconvenientes y conflictos.

A las diez se reunieron los diputados de la extrema. Intervinieron 26 diputados, á saber:

Turati, Pellegrini, Bossi, Cabrini, Lollini, Taconi, Todeschini, Majno, Luzzatto, Chiesa, De Andreis, Dell'Acqua, Ciriachini, Curatti, Mansato, Nofri, Morgari, Pennati, Mangiagalli, Albertelli Ruffoni, Credaro, Pozzato, Olivieri y Bonadani.

Adhirieron otros 14, los hon. Alessio, Fantano, Rampoldi, Caldesi, Prampolini, Ferri, Varazzani, Bissolati, Vigna, Palatini, Rocca, Agnini y Montemartini.

Por 25 votos fué adaptada la orden del día propuesta por Turati, que después de complacerse por el despertar de las energías populares, en defensa del derecho á la vida, declara que se pedirá la convocación inmediata del parlamento. Estigmatiza *las feroces sevresiones del gobierno que declara imposible ya en el poder, y expresa el propósito de iniciar una campaña para el castigo de los culpables, con todos los medios, inclusive el obstruccionismo.*

Luego se discutió la cesación de la huelga. Unos querían que cesara el lunes, otros el miércoles. Se adoptó lo primero y se telegrafió lo resuelto á todas las ciudades de Italia.

Por ser día festivo hubo un solo *meeting* en la Arena. En cambio fué una reunión llena de peripecias.

La orden del día propuesta por Scaramuccia implicaba un reproche á la incompleta adhesión del personal ferroviario á las huelgas y la reanudación del trabajo desde mañana, lunes.

Además, se sostenía que las declaraciones del ministro Giolitti no podían satisfacer al proletariado italiano, que se empeñaba en renovar *con ¡mas mas amplios la ocupación de las plazas si el jefe del Estado y el gobierno permanecían sordos á la voluntad proletaria.*

La discusión empezó con las justificaciones del delegado de los empleados ferroviarios. La muchedumbre quiso ver en ello y en los antecedentes una mistificación, y el delegado Branconi sale maltrecho por los silbidos. Turati da lectura de las deliberaciones de los diputados ya anunciada por el hon. Cabrini. El anarquista Bracciarghe le acusó de haber determinado "la traición" de los empleados postales y telegráficos de cuya federación Turati es presidente. Agregó que *la Federación socialista ya no debe apoyar al personal ferroviario.*

Labriola propuso que la huelga continuara hasta el miércoles y así se votó por gran mayoría.

El miércoles por la mañana se trabajará.

Por la noche hubo una manifestación en que se produjeron demostraciones de grandes grupos adversos ya á la huelga.

No se lamentaron conflictos serios.

La luna atenuó las sombras reinantes en casi toda la ciudad.

Milán, Setiembre 19—Gran desilusión en muchísimos obreros que creían terminada la huelga. Empiezan actos serios de reacción.

En algunas panaderías se trabaja y los agentes de la Cámara son recibidos armas en mano.

En las calles algunos ciudadanos reciben á bastonazos á los provocadores. Durante la noche fracasó una última intentona del hon. Todeschini para obtener que los del personal ferroviario se adhirieran.

Los cocheros de plaza han hecho una salida en masa.

El tráfico interrumpido en los tranvías interprovinciales se reanuda gracias á la protección de las tropas.

El acostumbrado *meeting* de la Arena da motivo á que algunos censuren agriamente á los empleados ferroviarios. Uno grita:

"Giolitti tiene ahora las pruebas de que los miembros de la Cámara del Trabajo son unos bufones y payasos". Nacen algunos pugilatos.

Al retirarse la muchedumbre intentó una demostración contra los ferrocarriles, que abortó.

El estado de los calles con escombros de vidrios y ventanas, y desperdicios de basuras, es lamentable.

Por fin la Cámara del Trabajo, en consideración de que las familias obreras son las que más sufren por falta de gas, concede que se trabaje en los gasómetros.

Una comisión solicitó del alcalde la autorización para que circularan los tranvías. Otra de los negociantes en comestibles pidió otras concesiones.

El alcalde después de escenas poco serenas y muchas dudas, rehusó.

Los interesados enviaron protestas telegráficas á todas partes estigmatizando al alcalde.

Por la tarde nuevo *meeting*.

Había muchísima gente. Se trató la cuestión de los alquileres y la exigencia de que la autoridad municipal intervenga para establecer las cuotas de ellos.

El hon. Cabrini defendió al alcalde.

Al retirarse la muchedumbre, hubo pequeños incidentes sin importancia.

Entre las manifestaciones antihuelguistas *Il Carriere* narra una, muy numerosa, frente á los locales del diario.

De allí los manifestantes se trasladaron al domicilio del alcalde en son de protesta, sin conseguir hablarle, por lo que silbaron estruendosamente.

Ya los desmanes anarquistas y criminales han cesado casi.

Milán, Setiembre 20—En el interior de la ciudad calma completa. Solamente en los suburbios los mal intencionados causan desórdenes prontamente reprimidos por las tropas y agentes de policía.

Los primeros tranvías interprovinciales salen escoltados por la caballería.

En los ferrocarriles del Tesin una parte del personal dispuso declararse en huelga.

Al salir un tren guiado por un ingeniero de la empresa, tuvo que regresar para evitar un choque sangriento.

Llueven los manifiestos de muchas asociaciones contra las huelgas.

Una proclama de la Cámara del Trabajo relativa á la prolongación de la huelga, es muy sibilina.

Parece quejosa de que se le haya forzado la mano en los *meetings*.

Se celebró el *meeting* de despedida en la Arena.

La muchedumbre no cabía en el vastísimo anfiteatro.

Después de discursos apologistas del movimiento, pronunciados por Scaramuccia, Biocchi, Labriola y otros, fué estruendosamente silbado un manifiesto que empezó á leer una representación mal escrita. Y la reunión, realmente tumultuosa, se disolvió á los gritos de "Arriba Italia!"

Una comunicación de la Cámara del Trabajo expresa grandes elogios para el alcalde y el gobernador municipal.

Por la mañana se reanudaron los funerales del doctor Gadola.

Un rumor había sido arrestado un tal Laraghi, anarquista, sobre el cual pesan gravísimos indicios de haber sido el asesino.

Es un anarquista sobre el cual la policía tiene datos que lo califican de sumamente peligroso.

El alcalde que llegó á Lagano el mismo día del arresto. Un delegado de policía salió para aquel punto del territorio suizo á fin de comprobar la declaración, que si fuese cierta salvaría al acusado.

Los arrestados que serán sometidos á la autoridad judicial, suman unos doscientos. Casi todos son personas ya conocidas como delincuentes, vagos y teppistas de la peor especie.

Hay un buen contingente de anarquistas violentos. Estos son unos treinta.

Las fuerzas del ejército han sido notablemente aumentadas en estos días.

Llegaron contingentes de todas las armas. De Verona hasta vino un destacamento numeroso de guardias aduaneros.

EN ROMA

La huelga general fué proclamada á consecuencia de las noticias de Milán, en la noche del 16 al 17 por el comité ejecutivo de la Cámara de Trabajo, junto con los representantes de los ligas de resistencia y de las asociaciones.

Comenzó el 17 á mediodía. El hon. Bissolati, que también es periodista y pertenece á la parte más templada de los socialistas, había propuesto que fuera general para tipógrafos, excepto para los diarios socialistas, republicanos y anarquistas.

El *Popolo Romano*, que tiene operarios propios no suscriptos en las ligas, salió sin dificultad, y los demás diarios, los de la noche, anticiparon la salida á mediodía.

El gobierno dispuso que no se obstaculizara la libertad de huelga, pero que se reprimiera toda violencia. El saludo se encargó de atender á la fabricación del pan. Los cigarreros y cigarreras se negaron á declararse en huelga y también los faroleros procedieron al alumbrado. Muchos negocios permanecieron abiertos.

Después del comité celebrado el domingo 18, los guasones quieren impedir el regreso en masa de los manifestantes á la ciudad y surtió un choque violentísimo.

El anarquista Gesualdo de Alesandri El Aversa asestó tal bastonazo sobre la cabeza del carabinero Luis Bonomi, milanés, que éste fué llevado al hospital y tuvo para quince días. El anarquista está preso.

El hecho acaeció mientras el carabinero se tocaba para recoger el sombrero que se le había caído. En el comité, Bissolati fué silbado y llamado cordero, á lo cual él respondió: "Soy cordero para vosotros y fiera para la burguesía".

En los choques con los que volvían del comité fueron heridos, aunque no gravemente, de escasa importancia, tres carabineros y otros dos salvó porque el cuchillo encontró un librito que él tenía en el bolsillo interior.

A media noche del 18, la comisión ejecutiva de la Cámara de Trabajo, á consecuencia del telegrama de que el comité de Milán había resuelto el fin de la huelga (que después en Milán continuó por voluntad de un comité público celebrado más tarde), deliberó en igual sentido respecto á Roma, y el 19 se reanudaron los servicios.

A propuesta de la suspensión de los diarios, el hon. Barzilai como presidente de la Asociación de la Prensa Italiana, dirigió una carta al señor Garofalo, presidente de la Federación del Libro, expresando la esperanza que sería repuesto después de haber terminado apenas una campaña por la libertad de la prensa, la federación pudiera dejar creer que no complace en su supresión.

El *Messagero* se complace por esta iniciativa y desea que sea seguida por otros procedimientos en los cuales se asegure la prensa la libertad que no le asimilara los cobiernos más reaccionarios se atrevían á negarle.

Para el hon. Bissolati la lección es significativa. Por su parte el *Avanti* deja á un lado este problema é insiste en la necesidad de organizar la huelga general con una metódica preparación para que pueda ser inmediata y simultánea en toda Italia cuando su partido sienta la necesidad.

Entre las muchas informaciones que se anuncian en el parlamento sobre la huelga, sobre los hechos que la originaron y sobre la actitud del gobierno notable es la del senador Pelloux "sobre las causas que producen tan frecuentes desórdenes que terminan con represiones violentas y sangrientas.

EN GÉNOVA

LA CIUDAD EN PODER DE LA CAMORRA

Mientras en Milán la huelga general no tuvo ímpetus de ciega bestialidad, en Genova fué expresión de furia feroz y la ciudad, abandonada por cerca de dos días á la chusma, fué teatro de violencias.

Los hechos son demasiados elocuentes para necesitar comentarios y trataremos de resumirlos con la mayor precisión posible, como resultan de nuestra indignación, favorecida por la cortesía de otros colegas.

Cuando en Génova la huelga general fué proclamada, la camorra, unándose al socialismo, se adueñó desde 10 de los tranvías, saliendo fuera del día más nefasto. El fermento del día anterior ya dejaba prever una sucesión de tristísimos hechos. En efecto, apenas terminó la reunión en el Sferisterio genovés, en el cual la habitual elocuencia tribunicia fué abundante en protestas y censuras, un gran grupo recorrió las calles principales, pidiendo la clausura de los negocios. Pero la mayor parte no atendió á esto. Obligó á la oficina postal á amainar la bandera é intentó también forzar el portón, que resistió al empuje.

También en la Universidad, en el instituto técnico, en la Academia de Bellas Artes, en la inspección, en las oficinas de la navegación general, los manifestantes hicieron bajar la bandera. Felizmente no consiguieron después del mercado Oriental, expulsando á los compradores y echando abajo las cestas.

VANDALISMOS, TIROS Y BARRICADAS

La audacia de la plebe llegó á tal punto, que pensó dirigirse al cuartel de San Ambrosio para obligar á los soldados á arriar la bandera, pero comprendiendo á lo que se exponía, prevalecieron otros consejos y el proyecto fué abandonado.

Los manifestantes prosiguieron por la calle Señal y la plaza Humberto, é invadieron la plaza de San Lorenzo donde la camorra se desencadenó furibunda. Todos los vidrios del lado de la plaza fueron rotos á pedradas. Después la turba, encaminándose por la calle San Lorenzo, se detuvo amenazadora delante del palacio del Banco de Italia y después de vaciar algunos mingitorios también cumplió los vidrios, especialmente los del piso bajo y de las primeras tiendas.

La muchedumbre, que había entrado ya en el palacio fué rechazada por un pelotón de alpinos que acudió á toda prisa. Contra los soldados lanzaron algunas piedras los camorristas. La batahola fué general. Otras pedradas se lanzaron en la calle Cairoli, contra la Unión y contra muchas fondas, pues se quería que el personal se pusiera en huelga.

Se intentó una coerción contra el gerente de la Fonda del Olivo en la plaza Raibetta, á quien los huelguistas querían imponer la clausura, pero el gerente protestó.

¿Qué no le habían hecho! La turba echó abajo las vidrieras, el encargado y la puerta de ingreso. Se dispararon entonces tres tiros de revólver para intimidar á la turba y para que acudieran los guardias y sólo así se alejó la turba vociferando.

Pero si se quisiera contar todas las violencias, no bastarían tres columnas de diario. Baste decir que se intentó hacer barricadas en la plaza Di Negro, donde no derribaron algunas carretas para impedir el paso á los coches. Detrás de la improvisada barrera se pusieron unos cincuenta obreros que gritaban á voz en cuello.

EN LA ALEGRÍA Á LOS PRIMEROS HERIDOS

No faltó un incidente cómico. Un cortejo nupcial avanzaba hacia la plaza Di Negro, durante el mayor furor de la camorra.

Cuando el acompañamiento llegó á la barrera, los novios fueron obligados á bajar con los testigos. Pero estos últimos consiguieron convencer á los manifestantes que, tratándose de boda, debía desecharse toda idea de violencia exterior y entonces la muchedumbre gritaba "vivan los novios", los hizo subir otra vez al coche y les abrió paso.

Este incidente alegre es un contraste con otro acaecido en la calle Roma, donde se dió una cara salvaje á un barco cargado de colchones destinados al cuartel de San Ambrosio y conducido por un tal Giacomo Erminio. Este, invitado por un manifestante á detenerse, se negó soltando la rienda á los caballos, pero fué alcanzado en la plaza Carlo Felice y herido en el brazo derecho por un tal Pinda, que fué preso. A los colchones se le prendió fuego.

Hasta dos monjas, en la calle del Campo, fueron insultadas y maltratadas por un grupo que les desgarró los hábitos.

La escena más triste y trágica se desarrolló delante de la prefectura por la noche. Aquí estaban alineados numerosos agentes. Los manifestantes los atacaron á pedradas y se dispararon también dos tiros de revólver, uno de los cuales alcanzó á un agente en el pecho. Entonces la fuerza hizo fuego con los revólveres. Muchos tiros fueron disparados al aire y por eso quedaron perjudicados varios tranvías eléctricos, pero otros hirieron á los manifestantes. Muchos de ellos cayeron heridos: Guglielmo Cavana, albañil; Giovanni Cultrera, zapatero; Hipólito Cervetto, mecánico; Pablo Celle, grabador; Lauro Manuel, mecánico; Tomás Favas, carpintero; Libero Casari, camarero; Luis Posso, empleado; Rómulo Paolini, zapatero; Giacomo Migliaccio, panadero; Mauro Lecchi, tapicero; Francisco Mosso, mandigo; Giacomo Ilattino, grabador; Benedetto Ottaviani y Gerolamo Comotti, cordeleros.

Casi todos estos están heridos levemente, excepto dos ó tres. Cervetto, trasportado al hospital del Parmatore, murió.

También resultaron heridos por las piedras algunos carabineros. Hubo otras descargas de revólver para intimidar á los revoltosos en la calle Venti Settembre y por la noche, delante del Palacio Ducal.

LA PROCLAMA DEL GENERAL DEL MAYNO.—UN MUERTO

El sábado, la ciudad estuvo casi hambrienta por falta de pan. En la subida Pollamolli se asaltaron á dos panaderos que llevaban cestas llenas de pan. Todos los servicios públicos se suspendieron.

Después de los hechos del sábado, el general Del Mayno milanés, publicó el domingo la siguiente proclama á los ciudadanos:

"El gobierno me encarga asumir la dirección del orden público en la provincia de Génova. Me dirijo por esto á todos los buenos ciudadanos amantes del trabajo para que con su inconcebible curiosidad no aumenten la pequeña cantidad de los que quieren imponerse.

"Esta minoría, abusando del sano derecho de libertad, priva de ella á los honrados, tiranizándolos. Eso debe terminar, y sangre con derecho, recurriré á los medios más severos para obtener el objeto que me impone mi cargo".

También la Cámara de Trabajo publicó un manifiesto en el cual se deploraban los atentados ocurridos el día anterior y se invitaba á los trabajadores á no dar lugar á conflictos.

El manifiesto del general Del Mayno produjo sus efectos, puesto que el domingo sólo hubo que deplorar un grave incidente en la calle Milán. El periodista Pietro Belli, de 30 años, de Hungarotarona, fué muerto por un tiro de revólver por la guardia mientras trataba de vivir fuerza á un grupo de huelguistas.

Se intentó después por los manifestantes el asalto á la iglesia de los Siervos y sólo el valor de muchos ciudadanos pudo impedir aquí actos de vandalismo. Muchas mujeres se arrojaron sobre los revólveres para arrancarlos del templo.

EN BOLONIA

CONFLICTOS EN LA CIUDAD Y EN LA PROVINCIA

En la tarde del 18 en muchos de los establecimientos recibían de Milán el consejo de la Cámara de Trabajo de cesar una manifestación que se resolvió hacerse mañana con motivo del nacimiento del príncipe heredero. Algunos trabajadores de que querían más acordes. Con la intervención de la fuerza pública, se calmaron los ánimos.

El día siguiente, desde la mañana, los huelguistas en columna, recorrieron las calles é impusieron que se cerraran los negocios, mientras rompían muchos vidrios y cortaban los hilos de los trolleys para impedir la circulación de los tranvías.

Durante el día hubo aglomeraciones que fueron disueltas con varias cargas de caballería: un capitán, un teniente y un carabinero fueron heridos; se hicieron numerosas detenciones. Después de una reunión en Montegrosla, en una carga de caballería cayó herido un corredor de mercaderías. El conflicto se produjo más violento, aunque sin graves consecuencias, en los alrededores de la Cámara de trabajo, donde la tropa tuvo que dar varias cargas, en vista de las p

0.50, J. Zaggattero 0.50, A. Marserali 0.50, J. Sulá 0.50, M. Serena 0.50, E. Pedraza 0.50, J. Balneri 0.50, A. Gros 0.50, F. Salieres 0.50, A. Cerutti 0.50, S. Marrone 0.50, A. L. Conte Grand 5, L. Zerga 5, J. Fezzelano 1, L. Rubertis 2, L. Legiard 1, J. Bergamini 1, F. Darretie 0.50, J. Dominguez 0.50, F. Laurezi 0.50, F. Fernandez 0.50, F. Labor 0.50, Hubert 1, Benjamin Defaye 5, Maria A. de Defaye 2, Leonor Defaye 1, Dr. Bachmann 2, Benito Massa 1, Silvio Cugnasca 2, N. N. 2, Carlos Gassviroli 2, Orestes Meazal 1, Enrique Arosio 2, Pedro Lloveras Horticlano 1, Juan Bernasconi 2, Héctor Lamaison 1, Osvaldo Monti 1, Constantino Fassolo 1, Clemente Natalizio 2, Juan Quarti 2, José Anzanucci 2, Francisco Dufiec 0.50, Angel Libero 1, Alberto Poulton 1, Nicasia Aranguren 1, Luis L. Massiotti 1, Serera L. de Fernández 1, Angel Donzelli 1, Luis Varela 0.50, B. P. 1, Domingo Tesi 1, G. Nogueira 1, B. Aranguren 1, señora de Sagueira 1, Teresa Speipi 1, Adela Ferrari 0.50, J. Gandolfo 0.20, E. di Baja 1, Nicolini 0.50, Tubio 1, Ibaldi 1, Passini 1, López 1, Bianchi 1, Otero 1, Dey 1, Coca 1, Panizza 1, Lafuente 1, Cuello 1, Santi 1, Baldassare 1, Ramírez 1, D'Antilo 1, Lamas 0.50, Polf 0.50, Poza 2, Gómez 1, Cotaru 0.50, Monson 0.50, W. S. Preker 2, A. L. 1, López 1, E. M. 5, Dr. Oscar y Otelia un quinto de la Lotería Nacional de $ 10.000, número 2.253 á ingresar hoy. Ricardo Tettenborn 20, un espiritista 2, Benito Villanueva y Antonina F. de Villanueva 5, Antonio 2, Amalia Vázquez 1, A. Bao 1, Le Roy de Borcaville 20, Anita Sechas 1, José María Huergo 5, Ernesto P. Casero 2, María M. de Fernández 1, Felipe Lagalta y J. Guarino 5, María Colmeira Tendeiro 5, Ernesto, Bella, Eduardo, Carmen, Enrique, Sara, Alberto y María Macassi el 10, J. A. I. A. S. C. y familia De María Montini de Cassullo 5, casa P. Cavalitto é hijos y empleados 6.

Desde el Rosario nos ha enviado el señor A. J. Vigliero el importe de una suscrición que en esa ciudad inició y en la que obtuvo la suma de 15 pesos:

J. A. Vigliero 2 $, Román Mendibe 1, Pablo Bermans 1, N. Blanco 0.50, Indalecio Antelo 0.50, Germán Rubiños 0.50; Juan C. Baturo 0.50, Antonio Fernández 0.50, A. Cándara 0.50, E. Flores 0.50, Emilio Sabot 0.50, Manuel Díaz 0.50, Florian Lemos 1, Hogues Jacobo 0.50, Vicente Ramón 0.50, Segalerba J. 0.50, Fate é Barchiesé 0.50, Antonio Serra 0.50, Nicola Francio 0.50, Esteban Sament 0.20, Justo Lescano 0.30, Héctor Dasnaldo 0.50, Benjamín B. Basnaldo 0.50, José Berint 0.50, C. Carballo 0.50, Sinda Olivier 0.50, Clemente Expresta Capetel 2, Nicida Marcella Comellas 0.50, N. D. 1, Pedro 10, C. Dubini 1, S. Lesca 1.50, F. Viviani 0.50, C. Braga 0.50, C. Martínez 0.50, M. Rocca 1, R. M. Allen 1, M. Martínez 0.50, J. J. Gamba 0.40, Fernández 0.40, A. S. 2, Lesca 1, E. Espila 0.50, Fustani 1, Llobet 1, Ruiz 0.50, Ruiz G. 1, C. Cuesta 0.70, J. Ramos 2, Josefina L. 1, Eduardo R. 0.50, Dr. R. 0.50, D. 1, M. 0.50.

Total de lo recibido el día anterior, $ 277. Sumas recibidas anteriormente, $ 2.500.50. Total general de lo recibido, $ 2.780.50.

Para los padres de Carmela Florenza

Ayer hemos recibido las siguientes donaciones para los padres de Carmela Florenza:

J. O. un quinto de la Lotería Nacional de 20.000 pesos que se jueca hoy, número 5.705; A. Chiesa, 2 pesos; A. C. de Mazzola, 5; A. B. de Sorera, 5; Jugra A. de Mail, un quinto de la lotería de 20.000 pesos, que se juega hoy, número 9.835; Romeo Meschi, 5; J. Fernández 2.50, V. O. 1 y Nélida y Marcelo Comellas, 50 centavos. Total, 21 pesos.

Ayer entregamos la suma de 156 pesos y 25 centavos, que agregada á la de 614 pesos con 45 centavos da un total de 770 pesos con 70 centavos.

Siempre las armas de fuego

En una de las habitaciones del conventillo Paseo de Julio 1728, se reunieron anoche á departir sobre los acontecimientos del día Juan Gencinno y tres de sus convecinos.

Mientras platicaban acerca de la ostentación de armas que hicieron los vigilantes de servicio en la plaza de Mayo, todos armados á revólver Colt, infantes y gimetes, uno de los del grupo sacó un revólver que tenía sin funda, en el cinto, y fué á demostrar gráficamente cómo llevaban colocada el arma los que eran objeto de los comentarios.

En el momento en que hacía la demostración, se escapó un tiro y el proyectil fué á dar en el muslo derecho de Graciano, causándole una herida que, por suerte, no tiene mayor importancia.

La autoridad policial de la sección 13ª intervino, y el comisario de la misma, señor Escalante, comprobó debidamente que se trataba de un hecho ageno en absoluto á la voluntad del dueño del arma.

Los que viven de lo ajeno

Uno de los muchos visitantes que guardaban el orden en la plaza de Mayo durante la formación de la tropa y mientras tenía lugar el desfile de la misma, arrestó en la calle Defensa y Victoria, á Medeyro Fernández.

El nombrado había arrebatado con violencia á doña Elisa de Forbes un reloj que llevaba al cuello sujeto por una rebil cadena de metal.

—En las calles Buen Orden y Belgrano se detuvo ayer para contemplar como desfilaba uno de los batallones de infantería que se dirigía á su cuartel la señora María García. En aquellos agrupamientos el descuido en que se hallaba la nombrada, le dió un manotón á la cadena que sujetaba un reloj de señora y le arrancó la alhaja.

La señora llamó en su auxilio á algunas personas, y el autor del delito fué arrestado.

—Don Emilio Horfner que estaba parado en la acera de la Aduana, presenciando el desfile de las tropas, fué también otra de las víctimas de los que viven de lo ajeno, pues uno de éstos le sustrajo una cartera en la que guardaba 617 pesos.

Intento de suicidio

El practicante señor Iribarne de la Asistencia Pública, atendió anoche en la casa Chile 864 á Emilio Gómez, quien había bebido una solución preparada con fósforos.

Avisada la autoridad policial de la sección segunda, ésta comprobó que Gómez había querido suicidarse.

Gómez no ha querido declarar la causa que tuvo para proceder en la forma que lo hizo.

Choque de vehículos

En las calles Independencia y Solís chocaron anoche los carros que guiaban Santiago Falcone y Constantino Lorenzo; por efecto de la colisión el último cayó al pavimento. El golpe le causó varias lesiones internas, de las que fué asistido en una farmacia próxima.

Arrollada por un tranvía

La policía de la sección 18ª arrestó ayer en la calle Estados Unidos entre las de Cevallos y Solís al conductor de un coche del tranvía Gran Nacional que recorre la primera de las calles expresadas, en indagación de si es ó no culpable de un hecho ocurrido en las vías de la empresa nombrada; hecho que muy posiblemente va á costar la existencia de una niña de 4 años llamada Carmen Fortunato.

La nombrada, cogida por las ruedas del carruaje que guiaba el cochero preso, ha sufrido la fractura de ambas piernas, además de algunas heridas internas que contribuyen á hacer más difícil su curación.

Efectuado el arresto, se dispuso la traslación de Carmen al hospital Rawson, donde fué internada.

En el dique 4

En uno de los depósitos del dique 4, el niño Pablo Rach, de 5 años de edad, se cayó ayer al fondo de un sótano y por efecto del golpe se causó varias heridas internas de carácter grave.

La policía de la sección 20ª hizo que el pequeño herido fuera curado por uno de los *practicantes* de la Asistencia Pública.

EN EL PUERTO

Estibador herido

Al estibador Pascual Milaci, quien trabajaba en la bodega del vapor inglés "Brunceril", se le cayó sobre la espalda una bolsa de carbón y resultó con lesiones internas graves. Después de ser curado en la Asistencia Pública, fué conducido al hospital Rawson.

DE LA PROVINCIA DE BUENOS AIRES

Suicidio

En el pueblo del Pilar se suicidó anteayer el vecino Pedro Besse.

Para conseguir su objeto se arrojó á un pozo de balde, del cual lo sacaron poco después sin vida.

Se ignoran las causas que lo impulsaron á tomar tan extrema resolución.

Querella por robo

Don Juan Dilarregui sigue en La Plata desde hace tiempo una querella por robo de tres mil vacas, que le fueron sustraídas de su establecimiento de campo de Necochea, por Santiago Brie y Compañía, con la complicidad de las autoridades de aquél partido, según la sensación.

Después de numerosos incidentes provocados por el defensor de los acusados, el sumario, que tramita por ante el juzgado del crimen á cargo del doctor González Roara de La Plata, quedó en estado de ser clausurado. Y este juez, vistas las constancias y pruebas acumuladas, ha encontrado mérito bastante para decretar la prisión preventiva de los acusados, encomendando el cumplimiento de lo resuelto á la policía de la provincia.

Desgracia en el Monte

POR TELEGRAFO

En el cuartel 4º del Monte, establecimiento de don Manuel Egaña, el comprador de maderas Domingo Cristino hachó un álamo el que al caer dió en la cabeza al peón Juan Pujolo, produciéndole una muerte instantánea.

Previo reconocimiento, el cadáver fué entregado al capataz del establecimiento don Julián Gallardo.

ARTE Y TEATRO

Novelli—Se ha despedido anoche en el Argentino, con la obra de su predilección "Papá Lebonnard", que le sirvió también para su presentación al iniciar la *serie* de sus representaciones en la *Opera*.

El teatro estaba concurridísimo y el insigne actor italiano fué muy festejado.

No hay porque decir que la interpretación de la comedia de Anzoni ha sido esmeradísima pues conocida es la acabada personificación que hace Novelli del papel del buen Lebonnard.

Cosrino la volverá con un elixtano monólogo, cuyo título es "10 minutos antes", en el que con su *vis cómica* habitual cuenta Novelli las peripecias por que pasa un viajero, metido equivocadamente en un compartimento de señoras, y donado por ladrón por una viajera inglesa. Sueña la campanilla de alarma y queda arrestado el pobre infeliz á quien se le halla de rodillas con su propia cartera en la mano, por lo que se supone que ésta haya sido hurtada á la hija de Albión. En el final del relato hay una oportuna alusión á las despedidas y el público le correspondió con un cariñoso *á recalcari*, dirigido á Novelli en medio de una entusiasta aclamación.

Conciertos sinfónicos de la Biblioteca—En el anfiteatro de la Biblioteca Nacional, donde tanían lugar los conciertos sinfónicos, se han colocado ahora los libros de la biblioteca Amancio Alcorta, por lo que los festivales musicales habrán de efectuarse, en adelante, en el Prince George's Hall. La próxima serie de conciertos se dará en los días 31 del corriente y 7 y 14 de Noviembre.

En los programas de estas veladas figuran varias novedades wagnerianas, un "festival", de Grieg y varias composiciones del afamado violinista belga Augusto Maurage.

OBSERVACIONES METEOROLOGICAS

OBSERVATORIO DE «LA PRENSA»

TERMÓMETRO			BARÓMETRO ANEROIDE registrador	BARÓMETRO	
A las 7.15 a. m. de hoy				A las 7.15 a. m. de hoy	
Horas	Máxima	Ayer		Mañana	Ayer
6 a. m.	10.0	10.0		757.5	770.0
12 m.	13.0	15.6		758.0	771.0
6 p. m.	10.0	12.0		758.0	772.0
12 p. m.	12.0	6.5		760.0	772.5

VIENTO A las 7.15 a. m. de hoy: SO. fuerte moderado. Cielo: claro.

SOL: Sale..... 5 y 3 m.
Se pone..... 5 h. 39 m.

LUNA: Sale..... 3.30 a. m.
Se pone..... 40.25 p. m.

Las nuevas lluvias que han caído en algunos puntos del Sur de la provincia han influído en el cambio atmosférico de ayer. No ha vuelto á llover y sin embargo no ha presentado un aspecto tormentoso, con el cielo cubierto de nubes nubilosas que amenazaban á cada momento mal tiempo.

En general, el estado del tiempo fué satisfactorio, pues reinaba siempre fuerte del SSE. y se sentía bastante frío.

Después de las 4 de la tarde las nubes empezaron á dispersarse, de manera que tuvimos una noche espléndida, pero fría.

Anemometra—Viento SSE., SE., ESE., E. y SSE., con una velocidad media de 34 kilómetros por hora. A las 12 de la noche sopiaba viento Sur.

Psicrómetro—Diferencia máxima: seco, 15.6; húmedo, 11.8. Diferencia mínima: seco, 10; húmedo, 8.

Higrómetro—Máximo, 69.

Baxómetro—Termómetro exterior 17 grados; 12 interno 25; barómetro 764 (humedad 57; tensión del vapor 10; evaporación total 9); viento SSE.

Observatorio astronómico de La Plata—A las 7 a. m.: Barómetro á 0° y al nivel del mar, 756.62; termómetro centígrado, 10.7; grado de humedad 48 mm., es decir, tensión del vapor de agua, 7 mm. 6; viento: dirección Sureste, fuerza 3; estado del cielo, medio nublado; temperatura mínima, 8.0; la máxima del día 11, 17.4.

Parte del ferrocarril del Oeste—Ha llovido en: 9 de Julio, Chacabuco, Primera Junta, Trenque Lauquen, La Zanja, Bragado y Peluffo.

Parte del ferrocarril Central Argentino—Ha llovido en: La Banda 4 mm., leaño 55, Pla. 25, Rafuela 4, Barrancas 2.

PROVINCIA DE BUENOS AIRES

DE LA PLATA

Las islas del Paraná—Conflicto de las jurisdicciones nacional y provincial—La policía de la provincia y la prefectura de puertos.

El jefe de policía se ha dirigido al ministro de Gobierno de la provincia, llamando la atención sobre el conflicto que se ha producido entre la autoridad que inviste y la que se atribuye el prefecto general de puertos de la Nación, respecto de la vigilancia y seguridad en las márgenes é islas del Paraná.

Desprendese de esta nota que un empleado de la prefectura, invocando orden superior, hizo conocer del vecindario de aquellos parajes, diversas prohibiciones de orden policial que luego hizo cumplir, castigando á los infractores.

El caso dió lugar á un cambio de comunicaciones entre el jefe de policía y el prefecto de lo que resulta que este último considera que tiene autoridad policial exclusiva en las islas y sobre las riberas de los ríos, aun cuando unas y otras se hallen en territorio provincial.

En la nota el señor Doyhenart, asesorado por el abogado de policía doctor Grambier, sostiene la tesis de que el ejercicio de la autoridad policial en aquellos parajes corresponde á la policía de la provincia.

Al opinar así, la jefatura se funda en la jurisprudencia constante de los mismos poderes nacionales y, más que todo, en una razón de orden natural, cual es la de que no puede privarse al dueño y señor de una cosa, del derecho de cuidarla y hacerla respetar en toda su integridad. Este principio que es inconcuso en derecho privado, no puede ser desconocido en derecho público. Si las islas, agrega, hacen parte del territorio de la provincia, si son parte integrante de su suelo, no es posible negar al Estado de Buenos Aires el derecho de adoptar las medidas tendientes á promover el mejoramiento de aquella región, iniciándola en las vías del progreso, para la que es indispensable proveer á la seguridad, pública en primer término.

Me hago cargo, continúa, de las reflexiones de orden legal que pueden hacerse á esta jefatura, en presencia de la disposición del inciso 2º del artículo 23 del Código de Procedimientos Criminales para el fuero federal y ordinario de la capital de la República, pero esa disposición no comprende *las riberas*, pobladas sólo á los actos delictuosos cometidos en *islas, puertos ó aguas argentinas*, cuya enumeración se distribuye en fuero federal.

Las riberas están expresamente excluídas, y sobre el particular existe jurisprudencia sentada por la Corte Nacional que determinó la competencia de los tribunales de provincia para conocer de un acto criminal ocurrido á dos varas del agua.

Se cita después un decreto del presidente Pellegrini favorable á esta misma jurisprudencia y opiniones del doctor Manuel Obarrio Costa.

En lo que hace á los delitos ocurridos en las islas, agrega, algunos jueces de esta provincia se han inhibido de entender en las causas respectivas. Los jueces del fuero federal no han opuesto objeción, sintiendo en ese caso una situación difícil, sin contar con que aparte de las leyes citadas son de procedimientos que no pueden ir más bajos en sus efectos que lo que determina la Constitución nacional en su artículo 67, inciso 11, concordante con el 104 y 108 de la misma, es lo más probable que el legislador no quiso referirse en esas disposiciones á islas de propiedad de la Nación, en las que ejerce jurisdicción exclusiva, desde que es anómala autorizar dos jurisdicciones sobre un mismo territorio: la federal para los delitos, la ordinaria de la provincia para las causas civiles, cuando no hay ningún motivo de orden público que lo justifique, no concurriendo en el caso ni los argumentos que emanan del principio de la libre navegación de los ríos, puesto que se trata de tierra firme.

Termina la nota consultando la actitud á asumirse con motivo del referido conflicto, que debe asumirse con motivo del referido conflicto.

La futura convención constituyente

Aunque todavía no circulan listas oficiales de candidatos á convencionales, circula ya la versión de que la futura convención constituyente que ha de reunirse en La Plata el 14 de Diciembre, se compondrá en su gran mayoría de diputados y senadores provinciales.

Los legisladores, con ello, reunirán así una función más á las muchas que ya acaparan.

En efecto, al mismo tiempo que dictan leyes, manejan como comisionados del Poder Ejecutivo las municipalidades vacantes; los consejos escolares acéfalos con regentandos por ellos; y, por último, pondrán mano también á la reforma de la Constitución.

Inútil es que el sistema republicano exija como condición indispensable la separación de los poderes como garantía de buen gobierno; los legisladores provinciales son á la vez, y sin inconveniente alguno, funcionarios dependientes del Poder Ejecutivo, como comisionados suyos.

Se explica así algunas de las leyes verdaderamente escandalosas que se han sancionado sin ningún escrúpulo por la legislatura provincial. Sirva de ejemplo la ley votada por los *diputados-comisionados* por la que se aprueba los actos legales realizados por los *comisionados-diputados*, disponiendo, con prescindencia de las ordenanzas y ley de contabilidad, de los dineros públicos que son el patrimonio exclusivo de las comunas y delegando hasta autorizarlos (es decir, hasta autorizarse á sí mismos) para modificar las actuales ordenanzas impositivas y, lo que es más, para recargar con nuevos impuestos municipales á las ya esquilmadas poblaciones y distritos rurales.

¿Qué será de la reforma constitucional en manos de los legisladores provinciales?

¿Qué garantías tiene el pueblo de Buenos Aires de que la oligarquía imperante, que todo lo absorbe, no se dicte una constitución en exclusivo beneficio de sus miembros?

Conferencias escolares

Para el lunes á las 3 de la tarde han sido citados por el comisionado escolar los directores de las escuelas públicas más cercanas á una reunión en el salón del consejo escolar, para cambiar ideas sobre la mejor forma como pueden organizarse algunas conferencias antes de terminar el presente año escolar, y como deben proyectarse los actos á tributarse en las que han de celebrarse el año entrante en la época oportuna.

Paralización administrativa

El movimiento administrativo fué casi nulo ayer en las oficinas dependientes del P. E., á consecuencia de haberse ausentado el gobernador á la capital federal, con motivo de la trasferencia del cargo presidencial.

También estuvo ayer ausente el ministro de Hacienda.

Solamente los ministros de gobierno y de Obras Públicas concurrieron á sus despachos.

Pavimentación de La Plata

Solventadas en gran parte las deudas dejadas por la Municipalidad por distintas administraciones, el comisionado del P. E., señor Monsalve, tiene el propósito de dedicar parte de la renta de la comuna á la reparación y cambio de pavimentación de algunas de las principales calles de la ciudad.

Si algo se impone en esta ciudad dejando á un lado las obras de salubridad que son de mucho resto, es el cambio de empedrado y reparación de los que quedarán.

Desde que se fundó La Plata, la pavimentación no ha sido cambiada ni reparada, siendo esto la causa de que ella se encuentre en deplorable estado para la viabilidad é higiene de esta ciudad.

Constitucionalidad de la ley de accefalía

Esta debatida ley que se ha prestado á que las comunas de la provincia hayan sido despojadas de sus autonomías, nombrando al efecto comisionados por parte del poder ejecutivo, está en vísperas de tener su fallo judicial sobre su constitucionalidad ó inconstitucionalidad.

La nulidad dictada por la Suprema Corte, en el fallo de primera instancia y confirmación de él por la Cámara tercera declarando la demanda que se instauró por abuso de autoridad del concejo municipal de esta ciudad, según el acusador señor Dobaro, servirá para que se falle sobre la legalidad de esa ley.

La Corte al anular el fallo desechando la demanda y disponiendo que el juez doctor Puig Lomez proceda al levantamiento de una nueva información y dé su fallo sobre la acusación, le indica al funcionario que debe encarar la constitucionalidad de la ley de accefalías municipales.

Habrá llegado el caso en que los *cincuenta* y tantos distritos que se encuentran interesados por el Poder Ejecutivo sepan sus respectivos vecindarios los recursos á instaurar dado el caso de que se declare como es de creer, que esa ley es violatoria del artículo de la constitución sobre el régimen municipal.

Reforma de la Constitución — La elección de convencionales—El recurso de inconstitucionalidad—Resolución de la Corte.

La Suprema Corte de Justicia, resolvió ayer el pedido de suspensión de la convocatoria de elecciones de convencionales para la reforma de la constitución y que fué formulado por dos abogados de esta ciudad.

La Corte, por mayoría de votos, y consecuente con la jurisprudencia que tiene sentada, tratándose de demandas de inconstitucionalidad de leyes de carácter general, no ha hecho lugar á su suspensión solicitada.

Acefalía de la Cámara de Apelación de San Nicolás

Diversas comunicaciones han llegado de San Nicolás, enumerando los graves perjuicios que á los litigantes y á los detenidos de la cárcel irroga la demora del P. E. en proveer á la cubierta del cargo de la Cámara de Apelaciones de aquel departamento.

Como nos hemos ocupado con frecuencia de este asunto, sin comentario de ninguna especie, trascribimos un párrafo de dicha comunicación, que dice:

"Es necesario tener presente que, si el sobreseer para su pedido cuando con posterioridad, los detenidos que gimen tras las rejas, gimen á muchos sin razón, y que con más de uno no tienen nada que ver con ello y son enteramente perjudicados por la demora.

Transacciones de tierras

La Dirección General de Rentas ha anotado las siguientes transacciones de tierras:

La Plata—Sección B, 66.574 metros, $ 500; sección 27, manzana X, 11.905 metros, $ 3.600; sección 4m., manzana X, 290 metros, $ 1.200; sección 22, manzana JJ, 387 metros, $ 500; sección 11, manzana 1ª, 1.500 metros, $ 20.500.

San Martín—30 hectáreas, $ 40.000.

ASOCIACIONES Y GREMIOS

OBREROS ESCULTORES DECORADORES

Con el propósito de constituir definitivamente la sociedad del gremio, se reunirán mañana á las 7.30 de la noche en el local Charcas 2269.

CENTRO SOCIALISTA DE LA BOCA

Ha trasladado su secretaría á la calle Almirante Brown 1178.

SOCIEDAD OBREROS BRONCEROS Y ANEXOS

Ha resuelto promover una agitación de protesta en contra del reglamento que los patrones pretenden implantar en los talleres.

El sábado próximo, á las 8 de la noche el gremio celebrará una asamblea en la calle México 2070.

LOS OBREROS DEL PALACIO DEL CONGRESO

Continúan en huelga. Han resuelto lanzar un manifiesto para explicar al público las razones del movimiento, que se ha efectuado principalmente para obtener las 8 horas de trabajo en vez de las 10 que tenían como jornada.

Hoy á las 9 de la mañana se reunen en el local Junín 462.

SOCIEDAD OBREROS METALURGICOS

(Sección Boca)

Ha trasladado su local á la calle Almirante Brown 1178, donde celebrará asamblea extraordinaria mañana á las 8 de la noche.

SPORT

CARRERAS

HIPODROMO NACIONAL

La reunión de esta tarde en el Hipódromo Nacional tiene el atractivo de un premio clásico, denominado "Los Andes", para productos del año, con recargos á los ganadores de clásicos.

Es un motivo suficiente para que el hipódromo se vea muy concurrido; por otra parte, el resto de las pruebas tiene su interés.

En el clásico tomarán parte Minuit, Auserlitz, Alhambra, Valtigeur, Fiscal, Carmela, Garrahuaquen, Somo Sierra, Ailsa y algún otro.

A la 1 y 45 se correrá la primera carrera.

INSCRIPCIONES

Para la reunión de carreras que tendrá lugar el jueves próximo en el hipódromo de Belgrano, se hicieron ayer las siguientes inscripciones.

Premio "El Obelo", 1.600 metros—Caledonia, Pica Pica, Tupamaro, Diamond, Presagio, La Revell, Sublado, Oriental, Anatole, Río Grande, Sihaca, Etoile d'Or, Johny, Tomate, Andrea, Celta, Verlié, Run Run.

Premio "Anónimo", 1.200 metros—Arpón, Cotorrera, Adriática, Dorada, Infantil, Diamante, Sajón, Fusilero, Pretender, Archduc, Platónico, Unile, Bailajas, Opa 9, Regidor, Gacetilla, Emperador, Normandía, Escudo, Si cacto.

Premio "De la Caridad", 1.600 metros—Obán, Senguel, Sanabá, Presagio, Edith, Rosland, Aluvión, No Trumps, Derwe.

Premio "Handicap", 1.200 metros—Pito, Obán, Robin Adair, Senguel, Sobremanir, Platanerie, Eunice, Abrigo, Austerlitz, Don Salvador, Marina, Sasunio, Diamante, Tosca, Máscara, Rápida, Defender.

Premio "Desheredados", 1.600 metros—Hungría, Laenr, Ailsa, Mackiff, Chacal, Emmelio, General Pintard, Perfidia, Pepino, Sorpice, Miss Julieta, Año de Fierro, Neptuno, Anaterilz, Cherí, Apolo, Covadanga, Pigalilla, Favonian, Pippo Jubilee, Anton.

Premio "De la Suerte", 2.000 metros—Macbeth, Plevna, Tres de Línea, Trocadero, Alpino, Ghana, Alejandro el Grande, Federal, Misterio, Happy, Baletta.

EJERCICIOS FISICOS

CLUB ATLETICO ESTUDIANTIL PORTEÑO

El domingo próximo se efectuará el segundo torneo atlético organizado por el club Estudiantil Porteño, que ha debido suspenderse en dos ocasiones, por causa del mal tiempo.

El programa á que se ajustará la fiesta sportiva es este:

1o., Pateur el football; 2o., carrera de 100 metros (compromiso para instituciones); 3o., salto en alto para señoritas; 4o., carrera de 100 metros para menores de 14 años (con ventaja); 5o., salto en largo para socios; 6o., carrera de 100 metros para mayores de 14 años, con ventaja; 7o., cinchada entre los teams A y B; 8o., carrera de enhebrar la aguja para socios; 9o., match de football entre los teams A y B.

El presidente de la institución, señor Juan José Frugoni, ha distribuído un crecido número de invitaciones entre muchas familias.

EL ASUNTO GRECO-KIRCHHOFFER

Por nuestro servicio telegráfico se habrán enterado los lectores de la publicación de todo punto inexacta hecha en *Le Figaro* de París por el cegrinista Kirchhoffer, á su regreso á Francia, y á propósito del asalto que tuvo en Buenos Aires con el maestro Agesilao Greco.

Este último nos envió ayer copia de una carta que remitió para ser publicada en *Le Figaro* y en la cual, al recordar que Kirchhoffer no supo asumir la actitud que le correspondía después del telegrama que le envió al salir de Montevideo, dice que su conducta fué incorrecta no sólo respecto á él, sino también para esta capital, á cuyos habitantes calumnia, narrando hechos falsos, inventados ó inverosímiles y termina declarando que el señor Kirchhoffer debió pagar de otra manera las atenciones que se le prodigaron en Buenos Aires.

MARCHA PEDESTRE

El club en las márgenes del Plata ha resuelto festejar el 25º aniversario de este diario con una carrera pedestre, que se efectuará el domingo á las 4.45 de la mañana.

El trayecto establecido ha sido el siguiente:

Del edificio de LA PRENSA por Florida, Paraguay, Cerrito, Avenida Alvear, Vértiz y Belgrano y regreso por el mismo recorrido.

Los premios, que consisten en objeto de arte, serán distribuídos durante el baile que dará el 22 en el salón de la calle Suipacha número 444.

CLUB VICTORIA DEL RIO DE LA PLATA

El domingo celebrará asamblea en su local, Quito 4227, á las 4 p. m.

EL CENTENARIO JOAQUÍN MARTÍNEZ

† AYER EN CÓRDOBA

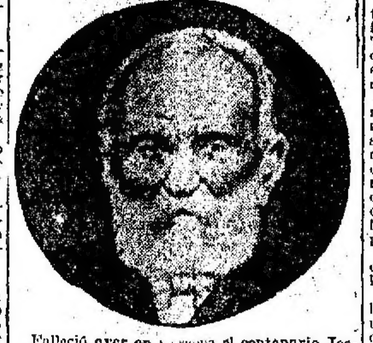

Falleció ayer en Córdoba el centenario Joaquín Martínez, de 102 años de edad.

Figuró en la galería de centenarios que LA PRENSA publicó en su número de primero de Enero del corriente año y al hacer su biografía dijimos lo siguiente:

Nació en el departamento de Pocho, pedanía del mismo nombre, provincia de Córdoba, en 1802. Sus padres se llamaron Venancio Martínez y Leonarda Calderón.

Comenzó sus estudios elementales en Córdoba y se escapó de la escuela para presentarse como voluntario en el ejército del general Paz.

El primer combate en que se encontró, fué el de la Tablada, donde ganó el galón de alférez.

Pasó después á servir á las órdenes de Lavalle y en Quebracho Herrado conquistó otro galón.

Siguiendo la corriente de los acontecimientos y de las guerras, tomó en el combate de "Pozos ciegos" en San Luis, donde sirvió bajo las órdenes del general Iseas, que luchaba contra el Chacho.

Allí alcanzó el grado de capitán.

A los 35 años de edad contrajo matrimonio con Rocelia Romero, en Altautina, departamento de Pocho, y desde entonces fijó su residencia.

Tuvo una sola hija, Isaac Martínez que vive aún.

Los hijos de ésta cuidan de la cansada existencia del viejo.

Cuando dejó la carrera militar, se dedicó al comercio de vinos de San Juan y de tabaco de Tucumán. Adquirió una regular fortuna. Compró luego una estancia en campo y una quinta y se dedicó á la agricultura.

Siempre ha tenido preocupación á los libros y hasta el presente le agrada mucho leer.

Conserva perfectamente la vista, á tal punto que lee y escribe sin necesidad de anteojos.

Tiene carácter jovial y siente placer en contar historietas de sus tiempos y referir cuentos al caso.

Aunque su salud es buena, desde hace seis meses guarda cama.

AGRICULTURA Y GANADERÍA

EL TRIGO

SU CULTIVO EN LA PROVINCIA DE BUENOS AIRES

Interesantes y de provechosos resultados son los estudios que acerca del cultivo del trigo en la República, viene realizando, desde hace cuatro años, el ingeniero agrónomo señor Carlos D. Girola.

En los años 1900, 1901 y 1902, se ocupó de las condiciones particulares de la producción de ese cereal en las provincias de Córdoba, Entre Ríos y Santa Fe.

Ahora continúa ocupándose de ese tema, que siempre es de actualidad é indiscutiblemente útil, y ha de dar á luz un folleto que trata del cultivo del trigo en la provincia de Buenos Aires, y en el cual trabajo se relacionan los datos oficiales de la cosecha de 1902 y 1903.

Es un instructivo estudio, que encierra una gran enseñanza, porque analiza el resultado de los hechos, á la luz de la ciencia agronómica, para marcar el derrotero que más conviene al agricultor.

No seguiremos al señor Girola en la exposición minuciosa del tema que desenvuelve, porque sería reducir su importancia, oreteniendo nuestros estrechos límites de esta crónica un estudio que tiene vastas proyecciones.

Pero sí citaremos algunas cifras ilustrativas para dar á conocer el colosal impulso que ha tenido el cultivo del trigo en la República.

En 1898, el número de hectáreas de terreno cultivadas con trigo en la provincia de Buenos Aires fué de 781.000; y cinco años después, es decir, en 1903, alcanzó la enorme cifra de 1.400.000 hectáreas.

Afirma el señor Girola que de los 30.512.100 hectáreas que comprende el territorio de la provincia de Buenos Aires, quedan libres de caminos, lagunas, etc., 27.000.000 de hectáreas, de las cuales calcula 24.000.000, adecuadas para la explotación agrícola ganadera.

Estima que para el sostenimiento del ganado que posee la provincia, necesita disponer de 14.000.000 de hectáreas y quedan pues libres para destinar á la agricultura 10.000.000 de hectáreas, que podrían entregarse al cultivo del trigo en una superficie de 7.000.000 de hectáreas, dejando el resto, para los demás cultivos necesarios en una explotación agrícola.

Dice el autor del estudio de que nos ocupamos, que si sigue un considerable aumento de las extensiones sembradas, llegará á ser posible reducir á 12.000.000 de hectáreas la superficie destinada á cría de ganado, quedando así otras 12.000.000 de hectáreas de terreno para entregarse á la agricultura, y de ellas unos otro millón aptos para el cultivo del trigo.

Resulta pues, que la provincia de Buenos Aires es susceptible de tener una capacidad para el cultivo del trigo de unas 15.000.000 de hectáreas y que de entonces un margen para extender esa inmensa explotación agrícola, que excede de 13.000.000 de hectáreas.

Aun hay mucha riqueza latente en la República, una sola espera la acción fecundante del trabajo.

Remitimos á nuestros lectores á las noticias que contiene el estudio del ingeniero señor Girola porque, en él, encontrarán los que se interesen en el desarrollo de la industria agrícola en la República datos, informaciones y consejos, que merecen ser conocidos en todos sus detalles.

EL TRABAJO Y LA INDUSTRIA EN CÓRDOBA

Según informe remitido á la División de Inmigración por la comisión auxiliar de Córdoba, continúa reinando instante actividad en los numerosos establecimientos industriales de esa ciudad y provincia, especialmente en los que suministran materiales de construcción.

La industria de la fabricación de carros y carruajes cuenta actualmente en Córdoba con veinte casas del ramo. En ellas trabajan cerca de 200 obreros, entre ruedistas, carpinteros, tapiceros, pintores, limadores, etc.

El horario vigente es de nueve horas.

Según el mismo informe la producción anual de esa industria, comprendidas las reparaciones de cierta importancia y la construcción de toda clase de vehículos, desde los carruajes de lujo, los fúlbarys, jardineras, hasta los simples carros, llega á un valor de cerca de pesos 300.000 por año.

Entre las particularidades notadas en el momento actual, dice el informe, con respecto á esta industria, es digna de mención la que se relaciona con las dificultades con que se tropieza para hacer mayor consumo de maderas del país, á causa de las demoras y obstáculos opuestos por las empresas de ferrocarriles, que sirven el Norte de la República, para trasportar dichas maderas.

Respecto del estado de las sementeras, agrega el informe, que no pueden ser más satisfactorias las noticias que llegan de casi todos los puntos de la provincia sobre el estado de las mismas. Aquellas han sido favorecidas por las lluvias del mes último.

La comisión auxiliar remata su informe diciendo que los campos de pastoreo necesitan lluvias muy abundantes para mejorar del todo, á causa de haber sufrido mucho con la prolongada sequía y las fuertes heladas.

TRIBUNALES

EL ASESINO DE CARMELA FIORENZA

DICTAMEN DEL FISCAL DR. MITRE

PIDE LA PENA DE MUERTE

En la calle Padilla 231, vivían los ancianos esposos Francisco y Liboria Fiorenza, en compañía de una hija de 17 años de edad, Carmen, la que era visitada con frecuencia por Miguel Scudero, italiano, de 30 años de edad, quien la había solicitado en matrimonio, para cuyo efecto manifestó falsamente que era soltero, cuando se encontraba casado de mucho tiempo atrás.

En la noche del 4 de Setiembre próximo pasado, Scudero pidió á su novia que abandonara el hogar de sus padres y se fugara con él, proposición que fué categóricamente rechazada.

Esa negativa dió margen para que Scudero procediera rápidamente á sacar la lámpara que alumbraba la habitación que ocupaba la familia Fiorenza, y una vez en tinieblas, sacó un puñal que tenía oculto y dió de puñaladas á su prometida. Como si no fueran suficientes para causarle la muerte las ocho puñaladas que le había inferido con su puñal de doble filo, tiró éste, y sacó un revólver con el que le hizo dos disparos, huyendo en seguida.

Preso el criminal, no sólo ha relatado el crimen en sus más mínimos detalles con pasmoso cinismo, sino que también ha confesado que lo había premeditado, y que al efecto había afilado su puñal el día anterior, hasta por el contrario, para dejarlo como una navaja de afeitar.

El agente fiscal doctor Luis Mitre, estudia prolijamente todos los antecedentes del crimen, y llega á la conclusión de que no existe ninguna circunstancia que pueda servir de atenuante; en consecuencia, pide que Miguel Scudero,

Rubia Gómez—Trigo 1,500 á 1,600 kilos y lana 150 kilos.

Villa Constitución—Maíz 1,600,000 kilos.

Por Bahía—Maíz 2,000,000 kilos.

La Plata—Maíz 2,700,000 kilos.

Fletes marítimos

Vapor "Rosetti", 1,000 toneladas, Octubre, 6, carbón, á 17/6; puerto directo, á 17/6.

Vapor "Agnes", 4,500 toneladas, Octubre, 6, cereales, á 17/; puerto directo, á 16/6.

Velero "Matilde", 1,500 toneladas, listo, de Rosario, para Santos ó Río de Janeiro, pasto, á $ oro 1.80.

Mercado de Liniers

Han vuelto á aumentar bastante los arribos de ganado vacuno al mercado y por tal razón se ha notado una declinación en los precios, que alcanza mayormente á las hacinadas gordas, por no existir existencia.

Por novillos diremos hoy en alza hasta demanda é interés, como asimismo por vacas y terneros en general.

Las entradas de ayer arrojaron un total de 9,731 cabezas, estando incluídos en esta cifra los terneros.

Damos á continuación una reseña de las ventas que se efectuaron:

Pertenecientes por el señor Darío Agnasgasti de Avellaneda, se introdujeron á consignación del señor Juan B. Anasagasti 15 novillos especiales y 20 mestizos gordos, que fueron vendidos á pesos 75 y 04 cada uno. El mismo consignatario obtuvo entre pesos 68 y 70 cada uno por varios mestizos especiales, novillos de igual procedencia con que los novillos anteriores.

El señor Lafontaine consignó á Olivarría é hijos una tropa de 30 novillos especiales, por los que el señor Eduardo Grondona obtuvo el precio de pesos 71 cada uno.

Del establecimiento La Adela, en Guaminí, propiedad del señor Pedro Gualtieri, se introdujeron 20 novillos de alta mestización y perfectamente gordos, que fueron vendidos con destino á frigoríficos, al precio de pesos 73 cada uno.

De la provincia de Córdoba recibieron los señores Pedro Funes, Lovera y hnos. 40 novillos gordos, que los cuales puestos en venta obtuvieron pesos 68 cada uno.

De igual procedencia, remitidos por el señor Funes, vendió el consignatario Alejandro Schoo 10 novillos de carne gorda, á pesos 53 y 52 y 10 novillos á 57 cada uno.

Con destino á frigoríficos vendieron los señores Lovera hnos. 72 novillos especiales, á pesos 76 cada uno.

De casa de José Crotto é hijos obtuvo pesos 42 cada uno por un lote de 20 cabezas especiales, remitidas por el señor Maestri de La Plata.

Salaberry, Lalor y Barcatche vendieron 13 novillos mestizos especiales á pesos 85 50 cada uno, 12 especiales á 78 y 102 gordos entre 53.50 y 56.

Sres. A. Calvo y Cía. 18 novillos especiales á pesos 72 y 71 24 mestizos gordos á 61 y 68 y 10 vacas de 42.50 á 47 cada una.

Sabattino Unzué é hijos, 100 novillos gordos, remitidos por el señor Antonetti de San Antonio Arroyo, á pesos 58 y 57 cada uno.

El señor Krüger remitió de la provincia de Entre Ríos á los consignatarios Quiroga Costa y Cía. 120 novillos de carne gorda, que fueron vendidos á pesos 69 cada uno.

Estos gordos se pesó pesos 69 y por los de tercera clase 50.

Los terceros especiales pesos 55, por gordos á 50 á 20 y por mestizos de 12 á 16 cada uno.

Venta de propiedades

La Unión de Remates de la Nación ha intervenido en la escrituración de las siguientes propiedades:

Calle Lores 1642, de 20×23 m. en $ 24.000.

Calle Rivera 127.20 de 9×12, 4 pisos en 10.000.

Calle Cuyo y Tacuarí una de 23×35 en 22.000.

Calle Tacuarí 135, de 9×30 en 22.000.

Independencia 2449, de 7×30 en 22.000.

El Callao 1015, de 8×30, 2 casas en 9.500.

Varios lotes de terreno vendidos en 237.000 $ m/n.

DEL EXTERIOR POR TELEGRAFO

PLAZAS COMERCIALES

Londres, Octubre 12.—En la primera media del día, Exchange de los Estados Unidos, 60 días, se cotizaron á 4.85 1/2 oro.

Libras esterlinas, á la vista, se vendieron á 4.86 1/2 oro.

Las cédulas hipotecarias serie F se vendieron á 45 1/2 oro.

Montevideo, Octubre 12.—Las cédulas serie A fueron pagadas con el 15 del corriente.

El empréstito municipal obtuvo 85. El empréstito correspondiente de segunda se cedió á 81 con 50 días.

La consolidada obtuvo 60.20 al contado; en Londres se cotizó á 60.25.

PRODUCTOS AGROPECUARIOS

PRECIOS CORRIENTES

EN EL EXTERIOR

Lanas sucias y lavadas

Amberes, Octubre 12.—La lana peinada de Buenos Aires, tipo D, se cotizó hoy á 5.05 francos por kilogramo, y á 5.07 francos para Montevideo.

Londres, Octubre 12.—La lana peinada, *type* ordinario, se vendió á 5.20 centavos por kilogramo, de 5.15 y 5.20 centavos, respectivamente para Montevideo y Buenos Aires.

Havre, Octubre 12.—La lana sucia, de Buenos Aires, se vendió á 1.55 francos por kilogramo, y á 1.30 francos para Montevideo y Cisco.

Cereales

Amberes, Octubre 12.—El trigo, del Río de la Plata, se vendió á 17 3/4 francos los 100 kilogramos.

El maíz se vende á 11.70 francos los 100 kilogramos, y la semilla de lino á 22 7/8 francos.

Londres, Octubre 12.—El trigo se cotizó hoy á 5 chelines 1.52 peniques y el maíz á 3 chelines 7 peniques las 480 libras (218 1.2 kilos).

La semilla de lino se vende á 35 chelines 9 peniques las 416 libras.

Liverpool, Octubre 12.—El trigo disponible se cotiza hoy á 114 3/4 centavos por *bushel* á 112 3/8 centavos á plazo, contra 112 13/16 y 110 15/16 centavos, respectivamente, á que se cotizó ayer.

El maíz se vende á 50 1/2 centavos por *bushel* y á 52 centavos á plazo.

Ayer se vendió á 53 3/8 y á 51 5/8 centavos por *bushel*, respectivamente, el disponible y á plazo.

Chicago, Octubre 12.—El maíz disponible se vendió hoy á 51 3/4 centavos por *bushel* y á 49 1/4 centavos á plazo.

Ayer se vendió á 49 3/4 centavos por *bushel* y á 48 1/8 centavos á plazo.

El trigo se vende á 108 3/4 centavos por *bushel* y á 110 3/8 centavos á plazo, contra 107 5/8 y 109 centavos, respectivamente, á que se cotizó ayer.

Cueros vacunos y lanares

Londres, Octubre 12.—Los cueros vacunos, secos, se cotizaron hoy á 8 peniques la libra, y los salados, para secadero, á 7 peniques.

Liverpool, Octubre 12.—Las pieles lanares, merinos, para matadero, de 100 á 120 libras de peso en docena, se cotizaron á 7 peniques la libra.

Burdeos, Octubre 12.—Los cueros vacunos, salados, verdes, para saladero, se venden á 68.50 francos los 50 kilogramos, y á 65 francos los de matadero.

Havre, Octubre 12.—Los cueros de bueyes, secos de primera calidad, clasificados con el 1% de desecho, se vendieron á 109 francos los 50 kilogramos.

Astas

Havre, Octubre 12.—Las astas de bueyes, pesadas de procedencias del Río de la Plata, se cotizaron á 45 francos el millar.

Sebo de saladero

Burdeos, Octubre 12.—El sebo de saladero, de procedencias del Río de la Plata, se cotizó á 35.50 francos los 100 kilogramos.

DEL INTERIOR

PLAZA DEL ROSARIO

Después de haber trascurrido el mercado de trigo en condiciones análogas á las de ayer se informó á última hora, debido al alza en Norte América, cerrando sostenido á 7.45 con base de 80 kilos.

A $ 7.40|45 cotizó la demanda del Brasil y consumo.

El mercado de lino trascurrió y cerró flojo y desanimado, cotizándose nominalmente á $ 10|15 con base de 1 año.

En cambio el mercado de maíz abrió sostenido, con operaciones á $ 3.82 1/2 y cerró firme á 3.85.

La reacción norteamericana ha reanimado á última hora nuestra plaza que cerró en buenas condiciones para mañana.

La pizarra señaló: $ 7.25, 8.10 y 8.55, respectivamente.

EN LA PLAZA

Mercado Central de Frutos

Entraron ayer 140 vagones cargados con los siguientes frutos:

60.237 kilos de lana, 7.258 atados de cueros lanares, 9.899 cueros vacunos, 1.228 cueros de potro, 1.729 atados de diversos cueros, 122 bultos cerda, 10 bultos de pluma, 23 cascos de grasa.

VENTAS DE AYER

Lanas— 50.000 kilos cruza Lincoln fina, mediana y gruesa á $ 0, 8.70, 8.20, 8.80, 7.60, 7. id barriga á 7, 6 id barrigas ó 3.60, 4.00.

Lanares—61.000 kilos consumo á $ 0.80, 0.79, 0.78, 0.77, 0.76, 0.75, 0.74, 0.73, 0.72, 0.70, 0.68, 0.66, 0.65, 0.64, 0.62; id 38.000 desechos á 0.60, 0.59, 0.58, 0.57, 0.56, 0.55, 0.54, 0.53, 0.52, 0.50, 0.48, 0.46, 0.45, 0.44, 0.42.

Vacunos—4.700 cueros á 0.60, 8.50, 8.40, 8.30, 8.20, 8.10, 8.

Becerros—1.200 cueros á $ 8, 7.00, 7.80.

Potros—440 cueros á $ 0, 5.00, 5.80, 5.

Cerdo—1.300 kilos á $ 10.50, 10, 9.50, 9, 8.50, 8.

Corderitos—3.200 docenas á $ 2.15, 2.10, 2, 1.90, 1.80.

Bolsa de Cereales

Han entrado ayer á este mercado 832 bolsas de maíz, 1.300 id trigo, 305 id lino, 684 id arena, 406 id nabo, 125 id afrecho, 115 id poroto.

VENTAS DE AYER

Trigo barleta—180 bolsas superior á $ 6.80, 182 id bueno á 6.40.

Trigo franrés—600 bolsas superior á $ 6.50, 227 á 6.60.

Trigo criollo—250 bolsas bueno á 6.50.

Trigo varias clases—1.080 bolsas superior á 6.85.

Semilla de lino—215 bolsas superior á $ 8.10, 300 á 8.

Afrecho—495 bolsas consumo á $ 6.80.

Arena—184 bolsas buena á $ 4.30, 450 id regular á 4.

Semilla de alfalfa—5.500 bolsas extranjera á $ 8.15, 1.600 á 8.

Maíz amarillo—100 bolsas consumo á 3.70, 700 á 3.60, 500 á 3.60, 150 á 3.55, 370 á 3.40, 460 á 3.30, 164 id colorado á 3.80.

VENTAS DE ANTEAYER ULTIMA HORA

Maíz amarillo—8.000 bolsas en dársena á 3.55, 10.000 á 3.50, 6.000 á 3.40, 200 toneladas de polenta en la dársena á 4.25.

Pasto—De $ 15 á 37.

Mercado de Liniers

Entraron ayer á este mercado los siguientes animales:

Consignatarios	*Remitentes*	*Procedencias*	*A'los*
Salaberry, L. y B.	Lahitte	Balcarce	40
»	Gonzales	Mataza	24
»	Erchebé	San Vicente	40
»	Salous	Olavarría	15
»	Mendisse	B. Oriental	100
L. Gyuby y Co.	Dracon	Morlo	40
»	Lynch	G. Paz	70
»	Raffo	Ayacucho	44
J. B. Anasagasti	Anasagasti	»	61
J. Crotto é hijos	Maestri	La Plata	75
G. Almanza	Duclio	Rodríguez	60
»	Rivera	M. Paz	72
Sanmarmina é hijo	Lafontaine	Olavarría	60
Ojea, García y Cía.	Villar	»	28
»	»	Lagoida	22
S. Unzué é hijos	Laplacette	S. A. de Areco	103
N. A. Calvo y Cía.	Alberg	Dolores	61
»	Pena	Mataza	109
»	Fears	Carrietas	68
»	Wilmart	San Luis	10
Reyes hnos.	Alvarez	Rodríguez	17
Bellocq é Hita	Alcorta	Ayacucho	11
Lourtet hnos.	Zavaleta	G. Paz	29
»	Gonzalez	9 de Julio	64
P. Funes, L. y hnos	F. C. A.	Córdoba	102
Bunge y Cosía	Pinero	Magdalena	19
»	Olivares	G. Valleses	143
»	Bunge	G. Belgrano	31
F. B. Arzeno	Marquez	Olavarría	10
A. Schoo	Ruca	Córdoba	102
D. Balbuni y Cª	Iturbia	San Vicente	50
J. y Bibolini	Kreger	Entre Ríos	144
»	Cabezas	»	10
Juan Chapar y Cª.	Unzuno	Lavalle	65
Ojea y A. Lanusse	Moy	Tapalqué	22
		Total	2.125

Novillos

1 mestizo/cap. á $ 87.00 E. y Urtasun
13 » » 69.50 Salaberry, L. y B.
15 especiales » 70.00 »
14 » » 70.00 J. B. Anasagasti
14 » » 72.00 Salaberry, L. y B.
8 » » 71.00 N. A. Calvo y Cª.
10 » » 71.00 »
15 » » 71.00 Santamarina é hijos
4 » » 70.00 P. y A. Lanusse
3 mestizos/g » 69.00 E. y Urtasun
11 » » 68.00 N. A. Calvo y Cª.
24 » » 67.00 P. y A. Lanusse
30 » » 66.00 Salaberry, L. y B.
28 » » 68.50 J. B. Anasagasti
51 » » 63.00 L. Lynch y Cª.
50 » » 64.00 Bunge y Cosía
50 » » 66.00 »
20 » » 64.00 P. Funes L. hnos
20 » » 64.00 Salaberry, L. y B.
10 » » 61.50 »
11 » » 61.00 N. A. Calvo y Cª
12 gordos » 52.00 Salaberry, L. y B.
61 » » 60.00 Juan Chapar y Cª
18 » » 58.00 L. Lynch y Cª.
50 » » 57.00 Salaberry, L. y B.
40 » » 57.00 »
20 » » 56.00 »
41 » » 56.00 »
40 » » 57.00 S. Unzué é hijos
20 » » 56.00 »
10 » » 56.00 »
40 » » 57.00 P. B. Arzeno
40 » » 57.00 A. Schoo
30 » » 56.00 G. Almanza
15 » » 55.50 P. y A. Lanusse
40 » » 55.00 N. A. Calvo y Cª.
30 » » 54.00 Salaberry, L. y B.
2 carno/g. » 54.00 »
60 » » 53.00 A. Schoo
40 » » 52.00 »
29 » » 46.00 Q. y Bibolini

Bueyes

1 gordo á $ 54.00 Salaberry, L. y B.
3 buena/o » 50.00 »

Novillos para frigorífico

29 mestizos/cap á $ 93.00 E. y Urtasun
72 especiales » 78.00 Lourtet hnos.

Vacas

3 mestizas/cap á $ 50.00 J. B. Anasagasti
2 especiales » 52.00 »
5 » » 60.00 »
11 mestizas/g. » 56.00 L. Lynch y Cª.
2 gordas » 48.00 »
15 » » 47.00 N. A. Calvo y Cª
25 » » 46.00 »
15 » » 46.50 »
15 » » 45.00 »
15 » » 45.00 »
13 » y carno/g. » 43.50 »
12 » » 43.00 »
23 » » » 4.50 »
23 carno/g. » 41.00 Q. y Bibolian
13 » » 40.00 Juan Chapar y Cª.
11 » » 40.00 G. Almanza
30 » » 38.00 »
32 » » 36.00 L. Lynch y Cª.
30 » » 36.00 Q. y Bibolian
20 buena/o » 30.00 Bunge y Costa

Vacas y cuquillonas

30 mestizas/g » $ 43.00 J. Crotto é hijos

Terneros

19 especiales á $ 55.00 J. Crotto é hijos
6 gordos » 30.00 L. Lynch y Cª.
2 » » 28.00 G. Almanza
6 » » 58.00 L. Lynch y Cª.
1 bueno » 21.30 Bunge y Costa
3 mamones » 16.00 L. Lynch y Cª.
21 » » 17.00 G. Almanza

Matanza—Novillos, vacas y terneros 1.892, restos inutilizados 4.

Mercado de Barracas (Estación Tablada)

Entraron ayer á este mercado los siguientes animales:

Consignatarios	*Remitentes*	*Procedencias*	*A'los*
Córdoba y Dorign	F. C. S.	La Canal	10
Brió y Sainet	»	Egana	393
»	»	Santa Luisa	235
Salaberry, L. y B.	»	Hinojo	120
»	»	»	65
»	»	»	100
»	»	Las Heras	100
»	»	Hinojo	180
»	F. C. O.	Lincoln	102
»	F. C. S.	C. Suarez	62
Lourtet hnos.	»	Hinojo	96
»	»	»	120
»	»	»	65
»	»	»	235
G. Echeverry y Cª	»	Baleares	515
Bellocq é Hita	»	San Ignacio	190
»	»	R. Otero	180
L. Lasalle y Cª	»	Hinojo	190
Santamarina é hijos	»	Olavarría	220
»	»	Tandil	160
»	»	»	90
»	»	»	95
Q. y Jáuregui	»	Balcarce	95
»	»	»	370
Jorge Méndez y Cª.	»	R. Otero	95
F. Ortiz y Cª.	»	»	105
F. C. Rodríguez	»	Parish	200
Onagoity, P. y Cª	»	»	300
»	»	Italó	200
»	F. C. O.	»	88
J. Bayona	F. C. S.	Tandil	203
M. Tabanco y Cª.	»	»	150
»	»	Krabble	300
N. A. Calvo y Cª.	»	Zapiola	150
V. de Apellanis	»	Rauch	90
D. Balbuni y Cª.	»	La Canal	533
S. Abello y Cª.	»	»	160
E. L. Iza	F. C. O.	Bragado	150
J. B. Ramsay y Cª.	»	Halloy	150
G. Rodger y Cª.	»	Frsuqui	230
Lacleyze y Cª.	»	Lincoln	154
P. Ham	»	»	165
J. Devoto é hijos	F. C. S.	Pigué	98
Thompson y Cª.	F. C. O.	Parnagui	100
G. Almanza	»	Salvadora	160
Rafael Cuto	F. C. S.	Erico	68
Lizarralde é hijos	»	Pam	199
Ojea García y Cª	»	Darragueira	180
C. de Alzaga	»	Carhué	300
E. y Ertzaun	»	Pigué	160
Cucullu y Cavo	F. C. O.	Salvadora	101
P. y A. Lanusse	F. C. S.	Rauch	201
»	F. C. O.	La Limpia	135
		Total	9.731

VENTAS DE AYER

ANIMALES	A PESOS	VENDEDOR	ANIMALES	A PESOS	VENDEDOR
Capones para frigorífico			*Capones para frigorífico*		
360	11.60	G. Echeverry Cª	69	10.60	Lourtet hnos.
179	11.00	Bellocq é Hita	90	11.00	M. y Tabanco
15	9.50	»	144	11.00	»
128	11.10	E. y Urtasun	83	10.20	»
14	9.50	»	*Ovejas*		
300	10.80	M. de Hoz hnos	137	9.20	G. Echeverry Cª
196	9.50	Juan Bayona	135	6.50	L. Lynch y Cª.
90	10.40	V. de Apellanis	109	7.00	D. Williams y Cª.
65	12.40	G. Kelley y Cª	100	7.00	S. Abella y Cª.
100	9.60	Thompson y Cª.	300	10.50	D. Balbuni y Cª.
140	8.90	Cordeby Dorign	167	7.00	G. de Alzaga
150	8.50	»	83	7.00	Onagoity, P. y Cª
177	11.40	J. R. Rodrigues	198	8.40	Santamarina é h
100	9.60	C. de Alzaga	94	7.70	»
377	10.60	F. Ortiz y Cª.	38	6.20	»
60	11.00	Onagoity, P. y Cª	26	6.60	»
68	9.60	Cucullu y Cavo	176	8.60	Ojea, García y Cª
139	10.10	P. Echart	167	8.40	Brió y Sainet
60	10.30	J. Davido é hijos	69	7.40	N. A. Calvo y Cª
24	11.60	Santamarina é h.	174	7.70	Bellocq é Hita
54	10.30	»	49	6.50	Salaberry, L. y B
122	10.20	E. L. Iza	46	7.30	P. y A. Lanusse
45	11.00	Q. y Jáuregui	105	7.50	»
45	11.00	Brió y Sainet	85	7.50	»
46	11.80	Q. y Jáuregui	81	7.60	G. Rodger y Cª
125	10.50	Brió y Sainet	94	8.50	Lourtet hnos
763	10.20	»	24	7.70	»
467	11.30	L. Lasalle y Cª.	36	8.80	Salaberry, L. y B.
92	11.00	Salaberry, L. y B.	*Ovejas peladas*		
49	10.60	»	150	5.40	J. R. Ramsay y Cª
100	10.40	»	120	5.80	Salaberry, L. y B.
68	10.60	»	*Borregos*		
85	9.80	»	28	5.50	Salaberry, L. y B.
73	10.50	»	*Capones para invernar*		
43	7.80	»	16	6.20	G. Rodger y Cª
40	11.00	H. Cató	30	7.20	P. y A. Lanusse
47	12.00	»	*Corderos*		
200	8.50	Lisarralde é hij	69	3.60	N. A. Calvo y Cª
68	10.60	»	248	3.80	Lagleyze y Cª
68	9.90	P. y A. Lanusse	51	3.30	P. y A. Lanusse
97	10.30	»	46	3.60	Lourtet hnos.
96	10.20	»	25	4.20	»
40	10.50	»	39	4.00	Salaberry, L. y B
60	9.60	G. Rodger y Cª			
52	9.30	»			
94	11.50	Lourtet hnos.			
75	11.50	»			
160	10.40	»			

Mercado de Barracas al Sur

Entraron ayer á este mercado los siguientes animales:

Consignatarios	*Remitentes*	*Procedencias*	*A'los*
S. Kenny	F. C. S.	A. Jonte	150
C. Sansinena	U. Sansinena	Bahía Blanca	716
»	»	Maza	3.013
La Blanca	La Blanca	»	1.140
		Total	5.019

VENTAS DE AYER

ANIMALES	A PESOS	VENDEDOR	ANIMALES	A PESOS	VENDEDOR
Capones para frigorífico			*Ovejas*		
113	9.50	S. Kenny	37	6.80	S. Kenny

LINEA DE VAPORES

Publicamos á continuación los distintos giros de vapores, con indicación del día de entrada, desde el que comienza á correr el término de ocho días para la presentación de los manifiestos de despacho directo y copias de depósito, según lo señala el artículo 118 de las ordenanzas de aduana.

Lloyd Italiano	"Sicilia"	Génova	Octubre 14
Nacional Italiana	"Italia"	»	» 14
Lamport y Holt	"Vauguelin"	Liverpool	» 14
Hamburguesa	"Cap Verde"	Hamburgo	» 15
Nacional Italiana	"Sicilia"	Génova	» 15
Lamport y Holt	"Oxfordshire"	Liverpool	» 15
Hamburguesa	"Cordillera"	Hamburgo	» 15
Nacional Italiana	"Sardegna"	Génova	» 16
Lamport y Holt	"Pelican"	Liverpool	» 16
Hamburguesa	"Asuncion"	Hamburgo	» 16
Nacional Italiana	"Savoia"	Génova	» 17
Lamport y Holt	"Highland Glen"	Liverpool	» 17
Hamburguesa	"Rio Negro"	Hamburgo	» 17
Nacional Italiana	"Italia"	Génova	» 18
Lamport y Holt	"Highland Harris"	Liverpool	» 18
Hamburguesa	"Rio Parana"	Hamburgo	» 18
Nacional Italiana	"Sicilia"	Génova	» 19
Lamport y Holt	"Highland Hope"	Liverpool	» 19
Hamburguesa	"Rio Uruguay"	Hamburgo	» 19
Nacional Italiana	"Savoia"	Génova	» 20
Lamport y Holt	"Highland Laddie"	Liverpool	» 20
Hamburguesa	"Rio Negro"	Hamburgo	» 20
Nacional Italiana	"Italia"	Génova	» 21
Lamport y Holt	"Highland Brigade"	Liverpool	» 21
Hamburguesa	"Rio Parana"	Hamburgo	» 21
Nacional Italiana	"Sicilia"	Génova	» 22
Lamport y Holt	"Highland Forth"	Liverpool	» 22
Hamburguesa	"Rio Uruguay"	Hamburgo	» 22
Nacional Italiana	"Savoia"	Génova	» 23
Lamport y Holt	"Highland Hope"	Liverpool	» 23
Hamburguesa	"Rio Negro"	Hamburgo	» 23
Nacional Italiana	"Italia"	Génova	» 24
Lamport y Holt	"Highland Laddie"	Liverpool	» 24
Hamburguesa	"Rio Parana"	Hamburgo	» 24
Nacional Italiana	"Sicilia"	Génova	» 25
Lamport y Holt	"Highland Glen"	Liverpool	» 25
Hamburguesa	"Rio Uruguay"	Hamburgo	» 25
Nacional Italiana	"Savoia"	Génova	» 26
Lamport y Holt	"Highland Harris"	Liverpool	» 26
Hamburguesa	"Rio Negro"	Hamburgo	» 26
Nacional Italiana	"Italia"	Génova	» 27
Lamport y Holt	"Highland Hope"	Liverpool	» 27
Hamburguesa	"Rio Parana"	Hamburgo	» 27
Nacional Italiana	"Sicilia"	Génova	» 28
Lamport y Holt	"Highland Laddie"	Liverpool	» 28
Hamburguesa	"Rio Uruguay"	Hamburgo	» 28
Nacional Italiana	"Savoia"	Génova	» 29
Lamport y Holt	"Highland Brigade"	Liverpool	» 29
Hamburguesa	"Rio Negro"	Hamburgo	» 29
Nacional Italiana	"Italia"	Génova	» 30
Lamport y Holt	"Highland Forth"	Liverpool	» 30
Hamburguesa	"Rio Parana"	Hamburgo	» 30
Nacional Italiana	"Sicilia"	Génova	» 31
Lamport y Holt	"Highland Glen"	Liverpool	» 31
Hamburguesa	"Rio Uruguay"	Hamburgo	» 31

NOTICIAS MARÍTIMAS

VAPORES ESPERADOS—MES DE OCTUBRE

NOMBRE	BANDERA	FECHA	PROCEDENCIA
Città di Milano	Italiana	13	Genova
Silvia	Italiana	14	Genova
Orangeleaf	Inglesa	14	Newport
Conde Verde	Alemana	14	Hamburgo
Penhalvin	Inglesa	14	Glasgow
Presidente Roca	Argentina	15	Hamburgo
Maria Luisa	Italiana	15	Santiago-Brasil
Carolina	Francesa	15	Dunkerque
Lake Ireda	Inglesa	16	Glasgow
Orcana	Inglesa	16	Valparaiso (Mo)
Perseo	Italiana	17	Génova
A. S. de Lamonaix	Francesa	17	Burdeos s/m.
Rio Colorado	Argentina	18	Puerto Arenas
H. Prestage	Inglesa	18	Capetown
Penrose	Inglesa	19	Wellington (Mo)
Finland	Alemana	19	Hamburgo
Peter Rhos	Alemana	19	Amberes
Highland Brigade	Inglesa	19	Liverpool
Orkney	Inglesa	20	Liverpool
Elva	Inglesa	21	Barrow
Zaanland	Holandesa	21	Amsterdam

VAPORES A SALIR—MES DE OCTUBRE

NOMBRE	BANDERA	FECHA	DESTIN
Helgoland	Alemana	13	Bremen
Belle Isle	Inglesa	13	Amberes
Cabo Buena	Argentina	13	Marsella y esc.
Southern Cross	Inglesa	14	Liverpool
Atlantique	Francesa	13	Brest y Burdeos
Amiral Courbet	Francesa	15	Havre
Highland Griffin	Inglesa	15	Capetown
Amerika	Alemana	15	Santos y G'nova
Amsterdam	Holandesa	15	Amsterdam
Orcana	Inglesa	16	Liverpool (Mo)
Highland Harris	Inglesa	16	Liverpool
Kenany	Inglesa	18	Liverpool
Hyrax	Inglesa	18	Para y Liverp.
Città di Milano	Italiana	18	Genova
Savoia	Italiana	16	Bsd. y Genova
Algeria	Francesa	18	Bsd. y Marsella
Re Umberto	Italiana	18	Brasil y Genova
Liverpool	Inglesa	19	Londres (Mo)
Ripley	Inglesa	21	Nueva York
Argentino	Española	20	Genova
Mont Blanc	Francesa	20	Marsella

X Indica los vapores correos.

ALTURA DE LA MARCA

A las 6 a. m., 23 8, pies; á las 7, 21.4; á las 8, 21.8; á las 9, 22; á las 10, 21.8; á las 11, 21; á las 12 m., 22.4; á la 1 p. m., 22.4; á las 2, 22; á las 3, 21.8; á las 4, 23; á las 5, 23 8; y á las 6, 24. Viento S8E., 8S, y E3E. fuerte.

LLEGADAS A LA RADA

Vapor inglés "North Sands", de Río de Janeiro en lastre, á F. Christophersen; buque argentino "Lomas", de Christiana, con carga, á F. Christophersen; id inglesa "Westmorland", de St. John, con madera, á Manrels y Cía.; id inglesa para el Rosario, id italiano "Northern Empire", de Tasket Wegne, con madera, á J. Goñi é hijos, id norteamericano "Adam W. Spies", de Bangor, con madera, á la orden; id inglesa para el Rosario; id inglesa "Kate F. Troop", de Mascongh, con madera, á la orden; id id "Highlands", de Filadelfia, con madera, á la orden; id noruega "Valiria", de Fehtle, con madera, para el Rosario; ingez inglés "Argentina", de Varmouth, con madera, á Calvet.

MOVIMIENTO DEL PUERTO

Entradas—Vapor italiano "Savoia", de Génova, con 962 pasajeros y carga general, en el dique 3; id francés "Algerie", de Génova, con 649 pasajeros y carga general, en el dique 3; id italiano "Minas", de Genova, con 617 pasajeros y carga general, en el dique 3; id id "Governor", de Génova, con 261 pasajeros y carga general, en la dársena Sur; id inglés "Harcodine", de Glasgow y Liverpool, con carga general, en el dique 2; id id "Dacbarn", de Glasgow y Liverpool con 10 pasajeros y carga general, en el dique 1; alemán "Sevilla" de Hamburgo y Amberes, con carga general, en el dique 2; inglés "Highland Griffin", de Zárate, en el dique 3, á completar su carga; id id "Blue Jacket", de la rada, en el dique 2, á cargar; id id "Waverley", de la rada, en el Riachuelo, á descargar; fragata noruega "Solid", de la rada, en el Riachuelo, á descargar.

Salidas—Vapor inglés "Queensborough", de la Boca, para el Rosario, á descargar; id id "Rus Rowan", de la rada, para el Rosario, á cargar; id brasileño "Senior", del dique 3, para Río Grande, con frutos; id inglés "Treasury", de la dársena Sur, para el Rosario, á cargar; id id "Wistow Hall", del dique 2, para Campana, á descargar.

VAPORES ESPERADOS

Hoy: ingleses "Mora", "Rowena" y "Meldon", de Cardiff, con carbón; id "Dovedale", de Calcuta, en lastre; noruego "Hoeda", de Gulfport, con madera; inglés "Ocean Monarch", del Rosario, á completar su carga; id "Lewishall", de Santos, en lastre, italiano "Città di Milano", de Génova, con 850 pasajeros y carga general.

Mañana: inglés "Micbelside", de Glasgow, con carbón; argentino "Sud", de Camarones, con carneros.

VAPORES A SALIR

Hoy: francés "Atlantique", del dique 3, para el Brasil y Burdeos, con pasajeros y carga; inglés "Southern Cross", para Liverpool, con carne congelada y frutos; argentino "Columbus", para Madeyra y escalas, con pasajeros y carga; alemán "Helgoland", para Bremen, con pasajeros y carga; id. "Etruria" y "Umbria", para Hamburgo, con frutos; id. "Hyades" y "Belgrado", para Amberes, con frutos; id. "Hipolita", para el Rosario, á descargar; oriental "Enrique Barroza", para Antonina y escalas, con frutos; transporte argentino "Chaco", para La Plata, á completar su carga.

VAPORES EN VIAJE

"Clyde", inglés, de ésta para Southampton, pasó por Madeira.

"Victoria", inglés, saldrá hoy de Liverpool para Montevideo y Cabparaíso.

"Cordillera", francés, de ésta para Burdeos, pasó ayer por Dakar.

"Sevilla", inglés, de ésta para Southampton, llegó ayer á Santos.

Hoy son esperados en Montevideo: alemán "Cap Verde" de Hamburgo, italiano "Silicia" de Génova, ingles "Draylcrik" de Cardiff á 10, "Clevindeen Grange" de Newport.

"Sardegna", inglés, debe salir hoy de Génova para este puerto.

Mañana son esperados en Montevideo: ingles "Mogalians" de Southampton y francés "Carolina" de Dunkerque.

"Chubut", argentino, de ésta para Punta Arenas, llegó ayer á Bahía Blanca.

"Parisiana", francés, saldrá hoy de Hamburgo para este puerto.

"Vicky Pelico", inglés, salió ayer de Nueva York para este puerto.

"Italia", francés, salió el 11 de Marsella para este puerto, con 1.000 pasajeros y carga.

"Sicilia", italiano, de ésta para Génova, pasó el 11 por San Vicente.

"Città di Torino", italiano, salió el 11 de Génova, con 1.500 pasajeros y carga, para este puerto.

"Los Andes", francés, salió el 10 de Marsella, con 1.000 pasajeros, para el Brasil y este puerto.

"Paraguazú", francés, salió anteayer de Paraguazú, con carga, para este puerto.

VAPORES DE LOS HIJOS

Se esperan hoy: "Triton" de Montevideo, "Paris" del Salto y escalas, "Luna" del Carmelo.

Salen hoy: "Triton" para el Salto y escalas, "Paris" para Montevideo, "Holandina" para la Asunción y escalas, "Astrea" para Colonia.

Hoy es esperado de Corumbá y escalas, en tránsito para Montevideo, el vapor brasileño "Diamantino".

DIQUES DE CARENA

Hoy saldrá de dique seco el vapor argentino "Pueyrredón", que pasará á la Boca á recibir carga para Patagones.

ENA BARCA PERCADORA

Entre los buques llegados ayer á la rada se encuentra la barca argentina "Lomas", procedente de Christiania, la cual es un buque pescador porque ya ha sido adquirido por la Argentine Fishing Company, de esta capital, para los trabajos de pesca en la

MANUEL ESCASANY — LIQUIDA TODAS LAS EXISTENCIAS DE LA ANTIGUA CASA — ESCASANY Hermanos

84-CALLE FLORIDA-88 — PERÚ esq. RIVADAVIA

Relojes de Acero SYSTEME ROSKOPF

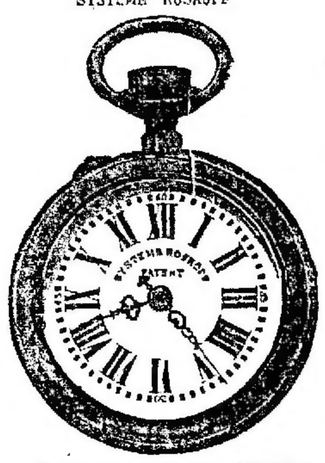

á $ 2.95 cada uno — MEDIA DOCENA $ 17.25

MATES (poros ó galletas) con boquilla y bombilla de plata á $ 3

media docena $ 15

RELOJES **Escasany Watch** de ACERO ó NIKEL

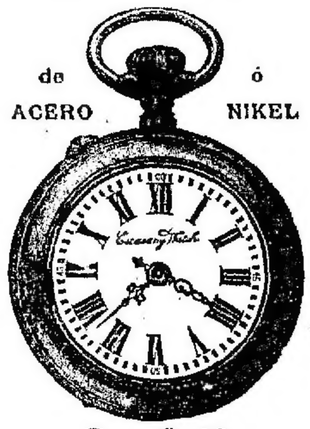

Por $ 10 — 1/2 DOCENA $ 54

RELOJES PARA SEÑORA CINCELADOS CON PRENDEDOR ÚLTIMA NOVEDAD DEL DÍA

$ 10 m/n. — 1/2 DOCENA $ 54

Relojes **LONGINES** DE PLATA CON 3 TAPAS

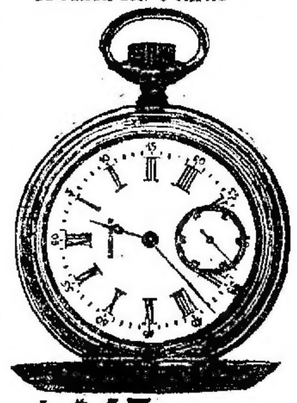

á $ 17 y por $ 20

El CRONÓMETRO ESCASANY que es el mejor reloj que por su precio se importa en la República.

Boquillas de ambroide legítimo garantido 1ª calidad.....

á $ 1, 1.50, 1.75 y 2 — Los 4 tamaños surtidos á $ 16.50 la docena

Relojes de Plata con 3 TAPAS muy FUERTES

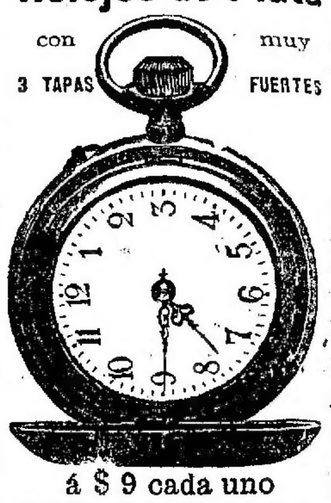

á $ 9 cada uno — MEDIA DOCENA $ 50

Todo pedido debe venir acompañado de su importe, con más $ 1, para el porte. Se remiten pedidos contra reembolso por el Expreso Villalonga — PÍDASE EL CATALOGO núm. 5

VACUNA

Carbonclosa Argentina (Mendoza). Curativa y preventiva con una sola aplicación. Laboratorio, calle Curupaytí 1555

E. Lobos y Carlos M. Mayer

ABOGADOS

Estudio: 25 DE MAYO 751

Dr. CASTAÑO

especialista en afecciones urinarias, curación radical de la prostatitis de la próstata. Tucumán 830. Consultas de 1 á 4, hospital San Roque de 8 á. m.

DR. JULIO BARNET — CHACABUCO 639 — De 10 á 1

Enfermedades internas en general y especialmente del pulmón.

AVISOS FUNEBRES

CLARA FRIES de q. e. p. d.—Falleció el 7 de octubre de 1904. Juan Frers y Cía., Nicolás de Frers (ausente), profundamente agradecidos por las numerosas pruebas de simpatía que han recibido durante la enfermedad y muerte de la extinta, al cementerio de Chacarita hoy 13 á las 3:30 p. m. El duelo se despedirá por tarjeta. Unica invitación. Casa mortuoria, Uruguay 450. Norte. En la empresa Manes habrá carruajes hasta las 3 p. m.

MIGUEL ANGEL KELLY—q. e. p. d.—Falleció el 12 de octubre de 1904. Enrique S. Kelly y Angelina Sard de Kelly, padres políticos; Adelia Kelly de Martínez, Eduardo y David Kelly, tíos políticos, sobrinos y demás deudos, invitan á sus relaciones á acompañar los restos del extinto al cementerio del Norte, hoy jueves 13, á las 2 p. m. Casa mortuoria, Carmen 8 de García, Josefa S. de Martínez, Luisa Kelly de Mesonero, Eduardo y David Kelly, tíos políticos, sobrinos y demás deudos, invitan á sus relaciones á acompañar los restos en carruaje al cementerio del Norte, hoy jueves 13, á las 2 p. m. El duelo se despedirá por tarjeta. Unica invitación. Casa mortuoria, Carmen 8 de García, Josefa S. de Martínez, Luisa Kelly de Mesonero, Eduardo y David Kelly, tíos políticos, sobrinos y demás deudos, invitan á sus relaciones á acompañar los restos en carruaje al cementerio del Norte, hoy jueves 13, á las 2 p. m. El duelo se despedirá por tarjeta. Unica invitación. Casa mortuoria, Arenales 1140. Norte. En la empresa Miñán habrá carruajes hasta las 3 y 40 p. m.

IGNACIO MARIA GOROSPE—q. e. p. d.—Falleció el 12 de Octubre de 1904.—Manuela Elías María, Antonio, Domingo, Josefa Antonia, Rosalía, Luisa (ausente), Josefa Antonia, Rosalía, Manuela Josefa son hijos político, y Prudencio Iturriza, Emilio Saví, José María Bolinaga, Tomás Aracama; sobrinos, nietos y bisnietos y demás deudos invitan á sus relaciones á acompañarlos á conducir los restos del extinto al Cementerio del Oeste hoy jueves 13 del corriente á las 3 p. m. se despide por tarjeta. Casa mortuoria, Belgrano 2088. Nota: Carruajes hasta las 2 y 30 en la Empresa de Iribarnes y Cía.

CONCEPCION ORUETA DE SAN MARTIN—q. e. p. d.—Falleció el 12 de Octubre de 1904.—Su hermano Jesús Orueta, sus hermanos políticos Martín M. de Orueta y Severiano Sánchez; sus sobrinos Manuel, Mario, Mariano, Carolina, Marcos, Luis, Jesús y Concepción Orueta, sobrinos políticos, nietos, hermanos políticos, sobrinos y demás deudos, invitan á sus relaciones á acompañar los restos de la extinta al Cementerio del Norte, hoy jueves 13 del corriente á las 4 p. m. Se despide por tarjeta. Casa mortuoria, Córdoba 1811. En la empresa Central, Chacabuco esquina Moreno, habrá carruajes disponibles para las personas que los soliciten hasta las 3.45 p. m.

ISABEL O'FARRELL DE HARRINGTON—q. e. p. d.—Falleció el 15 de Septiembre de 1904. Su esposo Santiago Harrington, sus hijos, su padre, sus hermanos, hermanos políticos y demás deudos invitan á sus relaciones quieran asistir á las misas que dirán en sufragio de su alma en la iglesia de Balvanera el lunes 17 del corriente de 8 á 10. La familia asistirá á la misa de 10.

TERESA G. DE NOCETI—q. e. p. d.—Falleció el 30 de Agosto de 1904.—La familia ruega á sus relaciones quieran acompañarlos á orar por el eterno descanso de su alma en las misas que se dirán en la iglesia de Nuestra Señora del Carmen el 14 próximo, á las 8 a. m. Favor que agradecerán.

ELISA LOBEGARAY—q. e. p. d.—Falleció el 12 de Octubre de 1904. Sus padres Luis Legaraday y Emilia Champin de Lobegaray, sus hermanos Luis Pedro, Luis Emilio, Alberto, Emilia, María Elena y León Cavalerie, tíos políticos, invitan á sus relaciones á acompañar sus restos mortales á la última morada, hoy jueves 13 de Octubre, á las 4 p. m. El duelo se despedirá por tarjeta. Unica invitación. Casa mortuoria, Juncal 1 y Cangallo. En la empresa Manuel Costa y Hnos. hasta las 3 y media.

ELIMA DELFINA PAZ—q. e. p. d.—Falleció el 12 de Octubre de 1904. Sus padres Manuel Paz y Elena Díaz de Paz, su abuela Delfina R. de Díaz, sus tíos María Paz, Isidora Paz, Julia P. de Muggia, Blasino Paz, Elvira P. de Pires, Elisa D. de Olivera (ausente), Delfina M. de González, tíos políticos y Eduardo Díaz, primos, tíos políticos y demás deudos, invitan á sus relaciones á acompañar sus restos al cementerio del Oeste hoy 13 de Octubre á las 11 a. m. Casa mortuoria, Cuyo 2230. El duelo se despide por tarjeta. Nota: En la empresa de Jurgan Pandiel, Corrientes 2422, carruajes hasta las 10 y 3/4. 1p

MAURICIO STENGUEL—q. e. p. d.—Falleció el 12 de Octubre de 1904.—Marinette Carbonnier, esposa; sus hijos y nietos, invitan á sus relaciones á acompañar los restos del extinto al cementerio de los Ingleses (Chacarita), hoy jueves 13 del corriente, á las 10 a. m. El cortejo fúnebre partirá del hospital Alemán á la hora indicada. Unica invitación. El duelo se despedirá por tarjeta. Nota: Habrá carruajes en la empresa de Beck hasta las 9.30 a. m.

NICASIO DRONO—q. e. p. d.—Falleció el 12 de Octubre de 1904.—Sus hijos políticos, nietos, hermanos políticos, sobrinos, demás deudos y sus amigos, invitan á sus relaciones á acompañar los restos del extinto al cementerio del Norte, hoy jueves 13 del corriente, á las 4 1/2 p. m. Se despide por tarjeta. Casa mortuoria, Córdoba 1811. En la empresa Central, Chacabuco esquina Moreno, habrá carruajes disponibles para las personas que los soliciten hasta las 3.45 p. m.

ELENA B. DE CASENAVE—q. e. p. d.—Falleció el 10 de Setiembre de 1904.—Alfredo Casenave, esposo; Benjamina B. de Saín, madre; Manuela B. de Villaflor, Ernesto Saín, hermanos; hermanos políticos, tíos, sobrinos y demás deudos invitan á sus relaciones á asistir al funeral que por el eterno descanso de su alma, se celebrará en la iglesia de Nuestra Señora de Monserrat, el jueves 13 del corriente á las 10 a. m. Favor que agradecerán. El duelo se despedirá por tarjeta. 1 libre12

ARNALDO MIGNAQUY—q. e. p. d.—Falleció el 14 de Setiembre de 1904. Sus hijos Juan Bautista, María M. de Alfaro, María Isabel, Adolfo, Alberto y Ernesto, su hija política Isidora Inclán de Migangey, sus nietos, hermanos y demás deudos, invitan á sus relaciones á acompañar los restos de la extinta que en el cementerio de San Miguel, el viernes 14 del corriente, á las 10 a. m. Se despide por tarjeta. Unica invitación. Casa mortuoria, Juncal 1 y Cangallo. 08v14

SECCION REMATES

Roman Bravo y Cía.

Casa central: 351 San Martín 361

Socios principales: Román R. Bravo, Eduardo Rodríguez Lubary y Alvaro Barros.

Sucursales en Flores, Belgrano, La Plata y Zamora.

Agencias en Mercedes, Dolores, San Nicolás, Bahía Blanca, Tres, Rosario, Córdoba, Tucumán, Villa Mercedes, San Luis y Mendoza. v15

CUYO 2625 Y 2627, ENTRE PASO y Castelli. Edificio sólido, de altos, constituido por dos cómodos casa-quintas de 7 cuartos, con todo confort y tranvías á la puerta, con todas las ventajas de la importante calle en que están situados. Base, $ 26.000. Ad corpus.

EL DOMINGO 16 de Octubre á las 5, 15 varas por 50. Planta baja: Sala, comedor, 6 habitaciones, una pieza en altos para servicio, baño, cocina y w. c. Altos: 5 piezas más, cuarto para servicio, cocina y w. c. Techos de azotea, cielo rasos de yeso, pisos de mosaicos, vereda de granito, jardín al frente. Llave en el acto. Título perfecto. Informes, 351 San Martín 361.—ROMAN BRAVO y Cía. o11

URIARTE 2414—EN LA MEJOR situación. Inmediata á la Avenida Santa Fe, con adecuinando al frente. Buen terreno y buen edificio. Base, $ 6.000, admitiendo el comprador la mitad á uno á dos años, con interés de 6 0/0 anual. Ad corpus.

EL DOMINGO 16 de Octubre á las 3 1/2 p. m., 10 varas por 34.61. Edificio de 3 piezas, una amplia cochera y caballeriza de material con divisiones de madera con boxes y aljibe, gran pileta de portland, cocina y w. c. Todo con techos de azotea, cielo rasos de yeso, revoques de arena oriental y pisos de pino de tea y mosaicos extranjeros. Título perfecto. Informes, 351 San Martín 361.—ROMAN BRAVO y Cía. o9

CORDOBA 2224 AL 29—GRUPO de casas de renta. El mejor tipo de propiedades de este género y la situación más apropiada para obtener renta regular é inmediata. Son centro, dos altas y dos bajas, y producen en conjunto $ 254 p. m. Se venden en block. Un dividendo de seguridad. Base, $ 20.000. Ad corpus.

EL DOMINGO 16 de Octubre, á las 4 p. m., 15 varas por 18.60. La construcción en cal, con tirantería de hierro en parte, cielo rasos de yeso y pisos de pino de tea y mosaicos ingleses, para distribuirla en la siguiente forma: Planta baja: Cada casa: sala, 4 dormitorios y baños y en una amplia y ventilada sobreala 5 piezas y cocina. Altos: 10 piezas divididas en dos pisos, baño y cocina. Están todas alquiladas y producen $ 280 mensuales. Títulos perfectos. Informes, 351 San Martín 361.—ROMAN BRAVO y Cía. o8

CAMPO EN BRAGADO.— "El Chiqué" de Arana. Alto, parejo, sin desmejor dicho y de condiciones especiales para agricultura y ganadería. Inmediato á 2 estaciones y 2 poblaciones, alambrados, aguadas, con pozos y agua dulce de 3 á 6 metros. A 8 1/2 leguas al N. O. del Rosario y á 4 al S. de las estaciones "M. Fernández" y "San Eduardo". La línea proyectada del Puerto de San Nicolás pasará próximo al campo. Venta por división de lotes. Base $ 80 la hectárea.

EL VIERNES 14 de Octubre, á las 2, en nuestra casa, 351 San Martín 361. Unida por el N. E. con don R. Torello; por el S. y O. con don E. O'Brien; y por el S. E. con la sucesión de don Juan Ramos. En el registro gráfico figura con el nombre de Gil Ano. Está alambrado con 5 hilos. Base $ 70 la cuadra, postes y varillas de quebracho. Los costados N. E. y N. O. por la línea medianera y por los costados S. E. y S. O. por la línea divisoria. Se entregará el ídem de esta clase de propiedades. Está en un centro de verdadera importancia y su distribución permite hacer productivo el capital al máximum. Títulos perfectos. Informes, 351 San Martín 361.—ROMAN BRAVO y Cía. o9

CORRIENTES 834 á 838.—AL lado de "La Equidad", esto es, en el punto más importante de toda la ciudad. Amplio terreno con un edificio. 8 3/4 varas por 70. Base dejo en $ 28.000.

EL LUNES 17 de Octubre á las 4 p. m., en la misma propiedad. Casona de salón para negocio en el frente y con entrada independiente, 7 piezas de material, con azotea, baño, w. c. y 2 piezas y cocina de madera, con techos de azotea. Títulos perfectos. Informes, 351 San Martín 361. o7

BUENA CASA—MEJICO 3518.— Entre Alberti y Saavedra. Sobre los bulevares Belgrano é Independencia. Buena situación y buen terreno para vivir agradablemente, desde que aquí se tiene todas las comodidades que proporcionan el vivir en el centro. Con adecuinado y frente á 2 calles al frente. Base $ 9.000. Ad corpus.

EL DOMINGO 16 de Octubre á las 3 p. m., 10 varas por 28.75. Zaguán y vestíbulo de mosaicos, salón, 5 habitaciones; distribuidas en 5 piezas, cocina y 2 de servicio, baño, cocina y w. c. Techos de azotea, pisos interiores de pino de tea, mosaicos y azulejos. Título perfecto. Informes, 351 San Martín 361.—ROMAN BRAVO y Cía. o11

CASA QUINTA EN MOROY.— Casa quinta. A 4 cuadras al Sud de la estación. Con frente á las calles 25 de Mayo (con vereda de ladrillos) y Garay, y con entradas de 4 y media metros, con cochera, caballerizas y jardines. Venta por división de condominio entre herederos mayores. Base definitiva $ 6000

EL DOMINGO 16 de Octubre á las 10 de la mañana, en la misma propiedad. Mide 43.20 varas de frente al Este sobre la calle 25 de Mayo 125.75 en el Sur sobre General Alvear y 38.44 al Oeste sobre Belgrano, teniendo en el costado Norte un martillo en cuarta de 7.75 que completa á 51.75 de fondo. Sobre la calle 25 de Mayo. Superficie, 3.140 varas cuadradas. El edificio consta de 5 grandes habitaciones, con frente á las dos calles, 2 piezas de servicio, corredores, cocina, baño y w. c. Techos de madera, frentes de madera dura, pisos de madera y baldosa. Un cuerpo separado están la cochera, caballerizas y gallinero. Jardín con plantas frutales y forestales, gran zarzo de hierro de 100 metros de largo y 800 m. c. de cerca de piedra artificial. Título perfecto. Informes 351 San Martín 361.—ROMAN BRAVO y Cía. o11

EN VILLA URQUIZA—BUENA casa, con 9 piezas, 254 A 3 cuadras al N. de la estación. Con frente de la plaza é iglesia. Construida con los mejores materiales, y en la mejor situación de la localidad. Base, $ 7.500.

EL DOMINGO 16 de Octubre, á las 10 de la mañana, Olivos por 40x41. Sala, antesala, 3 dormitorios, comedor, galerías, 2 w. c. y 2 patios descubiertos, baulera, cielo rasos de yeso, pisos ídem de tea, zaguán mosaicos y patios baldosa. Frente, $ 53. Título perfecto. Informes, 351 San Martín 361 é Cabildo 1978.—ROMAN BRAVO y Cía. o9

CORRIENTES 834 á 838.—AL lado de "La Equidad", esto es, en el punto más importante de toda la ciudad. Amplio terreno con un edificio. 8 3/4 varas por 70. Base dejo en $ 28.000.

EL LUNES 17 de Octubre á las 4 p. m., en la misma propiedad. Casona de salón para negocio en el frente y con entrada independiente, 7 piezas de material, con azotea, baño, w. c. y 2 piezas y cocina de madera, con techos de azotea. Títulos perfectos. Informes, 351 San Martín 361. o7

BUENA CASA—MEJICO 3518.— Entre Alberti y Saavedra. Sobre los bulevares Belgrano é Independencia. Buena situación y buen terreno para vivir agradablemente, desde que aquí se tiene todas las comodidades que proporcionan el vivir en el centro. Con adecuinado y frente á 2 calles al frente. Base $ 9.000. Ad corpus.

EL DOMINGO 16 de Octubre á las 3 1/2 p. m., 10 varas por 34.61. Edificio de 3 piezas, una amplia cochera y caballeriza de material con divisiones de madera con boxes y aljibe, gran pileta de portland, cocina y w. c. Todo con techos de azotea, cielo rasos de yeso, revoques de arena oriental y pisos de pino de tea y mosaicos extranjeros. Título perfecto. Informes, 351 San Martín 361.—ROMAN BRAVO y Cía. o9

CORDOBA 2224 AL 29—GRUPO de casas de renta. El mejor tipo de propiedades de este género y la situación más apropiada para obtener renta regular é inmediata. Son centro, dos altas y dos bajas, y producen en conjunto $ 254 p. m. Se venden en block. Un dividendo de seguridad. Base, $ 20.000. Ad corpus.

EL DOMINGO 16 de Octubre, á las 4 p. m., 15 varas por 18.60. La construcción en cal, con tirantería de hierro en parte, cielo rasos de yeso y pisos de pino de tea y mosaicos ingleses, para distribuirla en la siguiente forma: Planta baja: Cada casa: sala, 4 dormitorios y baños y en una amplia y ventilada sobreala 5 piezas y cocina. Altos: 10 piezas divididas en dos pisos, baño y cocina. Están todas alquiladas y producen $ 280 mensuales. Títulos perfectos. Informes, 351 San Martín 361.—ROMAN BRAVO y Cía. o8

CAMPO EN BRAGADO.— "El Chiqué" de Arana. Alto, parejo, sin desmejor dicho y de condiciones especiales para agricultura y ganadería. Inmediato á 2 estaciones y 2 poblaciones, alambrados, aguadas, con pozos y agua dulce de 3 á 6 metros. A 8 1/2 leguas al N. O. del Rosario y á 4 al S. de las estaciones "M. Fernández" y "San Eduardo". La línea proyectada del Puerto de San Nicolás pasará próximo al campo. Venta por división de lotes. Base $ 80 la hectárea.

EL VIERNES 14 de Octubre, á las 2, en nuestra casa, 351 San Martín 361. Unida por el N. E. con don R. Torello; por el S. y O. con don E. O'Brien; y por el S. E. con la sucesión de don Juan Ramos. En el registro gráfico figura con el nombre de Gil Ano. Está alambrado con 5 hilos. Base $ 70 la cuadra, postes y varillas de quebracho. Los costados N. E. y N. O. por la línea medianera y por los costados S. E. y S. O. por la línea divisoria. Se entregará el ídem de esta clase de propiedades. Está en un centro de verdadera importancia y su distribución permite hacer productivo el capital al máximum. Títulos perfectos. Informes, 351 San Martín 361.—ROMAN BRAVO y Cía. o9

PLAZA QUINTA DE SEMILLAS Y FRUTALES escogidos, árboles de sombra, dos Padas glorietas, frutales muchos con pozo semisurgente, cancha de 1 y 1/2 y gallinero. En menester visitarla. Puede disponerse de ella en seguida. Título perfecto. Informes, 351 San Martín 361.—ROMAN BRAVO y Cía. o11

MUY BUENA CASA HABITACIÓN.— 4 piezas, 11ma 361. A 6 cuadras de la Avenida de Mayo y 6 una y media de la plaza Independencia, y de la iglesia de la Concepción. Una amplia cómoda y construida con materiales escogidos. Ubicada en el punto de mayor significación de la parte Sud de la ciudad. Con adecuada de madera y tranvías al frente y con 4 años los honorables de los partidos circulares. Base, $ 250 el metro cuadrado. Ad corpus. 11ma, con 8.66 m. de interés. Ad corpus.

EL DOMINGO 16 de Octubre, á las 5 p. m., 9 varas 55 por 69.50, consta de 10 cómodas piezas, una para servicio, cuarto de baño, cocina, w. c., un espacioso galpón, gallinero y árboles frutales. Techos de azotea, cielo rasos de yeso, pisos de pino de tea y mosaicos, corpulentos frentes de pino de tea y mosaicos, corpulentos frentes de pino de tea y mosaicos, corpulentos frentes

V. S. Lobato & Cía.

COMPONEN LA FIRMA Y LLEVAN EL MARTILLO, LOS SOCIOS: VICTORIANO S. LOBATO, CARLOS F. CRECIO y CARLOS ALBERTO CASARES. perm.

Un negocio fácil

No solamente fácil, sino también ventajoso, por su ubicación, dimensiones y edificio, es la casa calle ANCHORENA 1481.—Está situada en uno de los parajes más lindos del Norte, á 50 metros de Santa Fe, tiene 9.48 varas de frente por 42.89 de fondo; el edificio es estilo hotel, alto y bajo; la base para la venta es 8.000 cédulas nacionales, serie II, á la par.—Cualquiera, pues, está en condiciones de adquirirla y habrá hecho una excelente adquisición.

EL DOMINGO 16 de Octubre, á las 3 p. m.

V. S. Lobato & Cía.

SAN ANTONIO, ANTES LOS hermanos de Ilicetas en el partido de Tapiales, en el deslinde con Olivarría, 1.351 hectáreas, 89 áreas, 25 centiáreas, con buena población principal, alambrados, potreros, monte de frutales, ingleses, etc. Campo alto en su mayor parte apto para ganadería y agricultura. Dista 7 leguas de la estación Lanús y 5 de Boliver. No tiene arrendatarios. Está ocupado por el dueño. Base, $ 25 la hectárea. Vale mucho más del doble pero se liquidará con cualquier oferta. Título perfecto.

EL SABADO 15 de Octubre, á las 3, en el patio de nuestra casa, San Martín 42 y 46. El campo tiene la forma de un cuadrilátero de 20 cuadras por 40. Linderos al Norte, Lucio Alfredo de Florida, al Sur, arroyo Las Flores (canalizado) en medio, con López hermanos, al Este Hilario Moya y al Oeste, Ilicetas hermanos. Para venir debe ir por Bolívar hasta la Vizcaina ya va y vuelve en el día. En el campo hay comodidad para pernoctar, si se quiere. Señas, 8 o/o. Colonización, 2 o/o á cargo del comprador. Otras fracciones y plazos. San Martín 48.—V. S. LOBATO y Cía. o1

21 LOTES AL OESTE, A PLAZOS, á media cuadra al Norte de la avenida Inglesa, con tranvía eléctrico, sobre las calles PUEYRREDON, FIGUEROA y DUNGENESS, á 1 cuadra hacia el Este de la iglesia de los Padres Mercedarios, terrenos de porvenir incalculable, llamados á valorizarse rápidamente por las ventajas que proporciona el tranvía eléctrico á Flores ya inaugurado. Base, 600 centavos vara. Título perfecto. Escrituras matrices gratis por la oficina del señor Pendeario 18, Lavalle.

EL DOMINGO 23 de Octubre á las 4 p. m., en los mismos terrenos. Son 17 lotes grandes, todos con amplio frente. Miden desde 11 hasta 22 varas de frente por 40 á 60 de fondo, terminando una superficie entre 568 y 943 varas cuadradas. Se dará opción. En la oportunidad de adquirir por poco dinero un terreno en el pueblo más progresista de los alrededores de Buenos Aires. Para edificar casas comodísimas con quintas de recreo, la localidad es apropiada, desde que se puede ir con comodidad que proporcionan 60 á 60 trenes diarios. Señas, 8 o/o. Comisión, 2 o/o. Planos é informes. 42 San Martín 48.—V. S. LOBATO y Cía. o13

Francisco Abalo

Suspendido por el mal tiempo

EN FLORES — BUENA ESQUINA y casa italiana, con adoquinado al frente, calle BELLA VISTA 1809, esquina Monte Aymond, á una cuadra al Norte del Boulevard Gaona, con doble vía de tranways eléctrico. La esquina consta de un gran salón de negocio, cocina, etc., 16x25. Base, $ 1.900. Casa italiana con tres piezas, pozos con bomba, etc. Base, pesos 800.

EL JUEVES 13 de Octubre, á las 4, sobre la misma propiedad. Seña, 8 o/o. Comisión, 2 o/o. Informes, San Martín 132. v13

AVENIDA SAN JUAN 4030 Y 32. Con adoquinado, jardines, etc. Mide 10x33 vs. Edificio de sala y 3 piezas, negocio al frente, gran galpón, patio empedrado, etc. Con cédulas. Base, $ 4000 m|n.

EL DOMINGO 16 á las 4 p. m. o13

SAN JUAN Y BOEDO—BUENA casa de familia, con adoquinado, veredas, etc. Boulevard Boedo 3322. Edificio de sala, 3 dormitorios, oficinas, etc. Mide 10 por 24. Base $ 3.500.

EL DOMINGO 16, á las 4 1|2 p. m. o13

AL NORTE—BUEN TERRENO, calle Castilla entre Malabia y Acevedo. A un paso de las Avenidas Corrientes, Rivera y Cabildo. Mide 9 por 44 varas. Base 2.50 vara cuadrada.

EL DOMINGO 16, á las 4 1|2 p. m. o13

CONSTITUCION Y ORURO—A media cuadra de las calles Rioja y General Urquiza, con tranway y adoquinado. Buena casa de familia calle Oruro 1429. Base $ 3.000. Edificio de sala, 3 piezas, patio mosaicos, balcones, cancel puertas de cedro, oficinas, etc.

EL DOMINGO 16 á las 5 p. m. En esta reunión se rifan 2 lotes de $ 2.000 c|u de comisión. Más datos, San Martín 132. o13

P. Anselotti

¡NOTABLE!—EN ESTA SEMANA, inauguración del nuevo local de la antigua y acreditada casa de remates y comisiones de P. Anselotti, en la importante arteria del Boulevard San Juan 2806, donde como hasta ahora seguirá ocupándose exclusivamente de comprar y vender propiedades, campos y terrenos. El mismo facilita préstamos sin límite en cantidad. Nota: Esta resolución ha sido tomada en virtud del gran incremento que día á día ha ido tomando la casa y para mayor comodidad de mi numerosa clientela y del público en general.—P. Anselotti, San Juan 2804, particular Independencia 2827. v13

COMPRADORES! EN LAS OPERACIONES que efectúa la casa Anselotti son en remate ó particularmente, pueden el 50 o|o del importe del bien raíz que se adquiera, abonarlo á 1, 2 ó 3 años de plazo con el interés corriente en plaza, aunque esta condición no se estipule en todas las publicaciones de la casa Independencia 2827. v13

*TERRENO ESQUINA—BOULE*var Garay y Liniers, frente al N. y O., con adoquinado pago y corrido, tranway en frente. 11.50 por 50. Título perfecto. Base $ 1.500 $.

EL DOMINGO 16, á las 2 p. m. o11

*BASE 4000 $.—OJO PARTICU*lares y especuladores, casa PAVON 3447, con adoquinado y vereda de piedra, consta de sala comedor, 3 dormitorios y demás comodidades es negocio de aprovechar, los que buscan pi chinchina, hay que liquidar.

EL DOMINGO 16, á las 3 p. m. Informes, San Juan 2804. o11

*BULEVAR GARAY 2417—BUE*na casa, sala, comedor, 3 dormitorios, cocina, w. c. cielo-rasos de yeso, zaguan mosáico, patios baldosa, cancel, aguas corrientes, gas, tranvía al frente, etc. Venta forzosa.

EL DOMINGO 16 á las 5. Visitese de 9 á 11 a. m. Informes, San Juan 2804. o13

CASA AL NORTE, CABRERA 4337. á 3 cuadras del boulevard Córdoba, consta de sala y 2 piezas, cocina, w. c., etc., 10x35 varas, id-corpus; construcción sólida y moderna, es de ocasión.

EL DOMINGO 16 á las 4. Base 2.600 $. Informes, San Juan 2804. o13

CASA PRECIOSA, INCLAN 920, edificio en cal, 2 piezas, cocina, w. c., adoquinado y medianeras pagas, 10x25 varas, (id-corpus); es algo de lo que se puede llamar bueno, bonito y barato.

EL DOMINGO 16 á las 2 1|2. No dejen de aprovechar. Base 2.500 $. Informes, San Juan 2804. o13

Oficina de Tierras Públicas

AVISO OFICIAL

De acuerdo con lo dispuesto por el P. E. en el decreto de fecha 16 de Setiembre próximo pasado, el martillero don Joaquín de Ureza, procederá á vender en remate público un terreno ubicado en la capital federal con frente á la estación Almagro F. C. O., compuesto de la superficie de 31.755 metros cuadrados 126 decímetros, dividido en cuatro lotes:

CONDICIONES

1o. El remate tendrá lugar en la estación Almagro, el día DOMINGO 23 del corriente, á la 1 p. m., con la base de tres pesos moneda nacional el metro cuadrado.

2o. Todo comprador entregará en seña al tiempo de firmar el boleto respectivo el 10 o|o del precio y el 2 o|o de comisión al martillero.

3o. El pago del precio será abonado al contado y en efectivo, dentro de los veinte días de aprobado el remate por el P. E. quien se reserva la facultad de aprobar ó desaprobar la venta.

4o. Si el comprador no oblá el precio en el plazo y condiciones establecidas, perderá en favor de la nación cuantas sumas hubiere entregado.

5o. La aprobación del remate se hará saber á los compradores por edictos publicados durante cinco días en los diarios de la capital federal.

6o. Si el comprador no escritura en el plazo de dos meses contados desde la fecha de efectuar el pago, la venta quedará sin efecto con pérdida de la seña y comisión, con la mitad de lo que hubiere entregado á favor del fisco.

7o. El martillero deberá exigir de cada comprador el tiempo de firmar el boleto la nacionalidad y domicilio legal.

8o. El martillero encargado de la venta, dará cuenta á esta oficina, dentro de los cinco días de efectuado el remate, acompañando los boletos y la constancia de haber hecho entrega de la seña y comisión recibidas, con deducción hecha á favor del fisco nacional, debiendo extender á favor de la oficina general y á esta oficina una planilla detallada de la venta, con especificación del número del comprador, número del lote, dimensiones, superficie, precio total, seña entregada, comisión, domicilio y nacionalidad del comprador. De planos y datos, dirigirse á la oficina de tierras públicas.—La Plata, Octubre 6 de 1904. *Adolfo Bayma,* oficial mayor. v28

Banco M. de Préstamos

881—Perú—881

*DE ACUERDO CON LO PRES*cripto por los estatutos, se procederá á rematar en los días hábiles 17 y martes 18 del corriente á las 2 p. m. en punto en el local del establecimiento, Perú 881, los empeños vencidos hasta el 1 de Noviembre próximo, consistentes en un gran número de alhajas, estatuillas de caoba, Dresden, bronce, relojes y en general artículos diversos que natural á la vista en la venta.—Bolívar Alva, Octubre 3 de 1904.—Rafael A. Bolívar, secretario. Nota: Las alhajas están en exhibición desde la mañana. v13

CASITA CHICHE, CENTRAL, moderna, en un gran barrio, con pavimento de madera al frente, á 2 cuadras de la plaza Once Setiembre, ALSINA 2715, entre MISIONES y JUJUY, cuadro de edificios valiosos. Base, $ 8.000. Libre de inquilinos. Título perfecto.

EL DOMINGO 16 de Octubre, á las 4. Mide 10 varas por 21. Edificio: nuevo, en cal, para seguir altos; consta de 4 piezas principales, cocina y w. c., frantes de hierro, cielo rasos de yeso, pisos pino de tea, zaguán y patios de mosaico, puertas, ventanas y cancel de cedro, cloacas, gas, etc. La propiedad tiene construídos los balcones del frente y las galerías en los patios para la casa de altos. Puede visitarse de 9 á 11. Seña, 8 o|o. Comisión, 2 o|o. Informes, San Martín 48.—V. S. LOBATO y Cía. o9

*CASA HABITACION, AL NOR*te, con cédulas, estilo hotel, con jardín al frente, en la situación más linda de esa localidad, á 50 metros de la Avenida Santa Fé. ANCHORENA 1481 entre Arenales y Santa Fe. Base, 8.000, cédulas II á la par. Amortizado, $ 480. Título perfecto.

EL DOMINGO 16 de Octubre, á las 3. Mide 9.48 varas de frente por 42.89 de fondo.

PLANTA BAJA—Salón, escritorio, comedor, antecomedor, vestíbulo, cocina y w. c. En el fondo, 3 piezas para servicio, jardín al frente y en el patio.

PLANTA ALTA—4 dormitorios, cuarto de baño, vestíbulo etc.; cielo rasos de yeso, pisos de roble, pasillos de mosáico, gas y aguas corrientes. Seña, 8 o|o. Comisión, 2 o|o. Informes, San Martín 48. Puede visitarse.—V. S. LOBATO y Cía. o2

NADA MEJOR COMO RENTA, ubicación y condiciones de pago. Propiedad esquina, PATRICIOS 1588 al 1600 y SAN MARTIN 870 al 880, adoquinados pagos en ambas frentes, tranvía eléctrico, barrio de gran movimiento comercial, donde la propiedad se valoriza rápidamente. Base, $ 10.000, con 1.200 cédulas II. Se cobrara con $ 2.800 $ contado base á se paga todo al contado si lo prefiere el comprador. Resto, $ 7.211 mensuales ó sean 2.532 semales. Más del 2 o|o mensual. Título perfecto.

EL DOMINGO 16 de Octubre, á las 3. Mide 20 varas de frente á Patricios por 50 de fondo y frente á Sarmiento. El edificio está ocupado por una panadería con su correspondiente horno que paga $ 120 mensuales, una mueblería alquilada en $ 61 y varias piezas en altos calculadas en 50 $. Tiene caballerizas al fondo, galpón, salones para negocios, piezas para familia, etc. Visítese. Seña, 8 o|o. Comisión, 2 o|o. Informes, San Martín 48.—V. S. LOBATO y Cía. o2

EN LOMAS DE ZAMORA—UNA manzana en lotes, á 9 cuadras de la estación, á 4 del alumbrado eléctrico y en barrio poblado de población. Limitada por las calles Viamonte, Alvarez, Soler, Olavarría y Gorriti. Terreno alto, cercado de alambre, con árboles frutales. Base de liquidación, 30 centavos vara cuadrada. Título perfecto. Escrituras matrices gratis por la oficina del señor Pendeario 18, Lavalle.

EL DOMINGO 23 de Octubre á las 4 p. m., en los mismos terrenos. Son 17 lotes grandes, todos con amplio frente. Miden desde 11 hasta 22 varas de frente por 40 á 60 de fondo, terminando una superficies entre 568 y 943 varas cuadradas. Se dará opción. En la oportunidad de adquirir por poco dinero un terreno en el pueblo más progresista de los alrededores de Buenos Aires. Para edificar casas comodísimas con quintas de recreo, la localidad es apropiada, desde que se puede ir con comodidad que proporcionan 60 á 60 trenes diarios. Seña, 8 o|o. Comisión, 2 o|o. Planos é informes. 42 San Martín 48.—V. S. LOBATO y Cía. o13

Público C. Massini

QUINTAS EN ITUZAINGO.—Dado el gran interés que desde el remate de 13 quintas, ofrecidas y vendidas todas, el día 14 S. O. de Octubre, ofrece hoy 24 quintas de 3.000, 4.000 y 5.000 varas cuadradas cada una, todas con riquísimos árboles frutales y forestales, viñas, etc., etc., libre de calles, lo mismo, tierra negra, arbolada en general y viñas seleccionadas, lindando con lindos edificios y buena población. Dichas solo á 4 y 1|4 cuadras al S. O. de la estación del tren, frente al camino donde en breve se hará la entrega y plano principal, por lo tanto en el verdadero centro de ese pueblo. Venta en 60 mensualidades, sin interés, con la base de 10 $ al mes el lote de quinta, debiendo la posesión inmediata, todo amojonado, libre de calles y con plano agregado; á solo 60 minutos de 25 rápidos, con más de 25 trenes diarios. Huzuinga está dentro de 30 minutos de la línea del Oeste, estando á 28 metros sobre el nivel del mar.

EL DOMINGO 16 de Octubre, á las 2, remataré estos terrenos que convienen á pobres y ricos. A los pobres por que tienen ocasión de comprar á plazos, muy fáciles, en la brillante porvenir y que lo adquieran sin sentir, haciendo de una verdadera caja de ahorros, y á los ricos por que se les brinda la oportunidad de levantar sus casas de veraneo. Solo se exigen 3 mensualidades de garantía y 2 o|o de mi comisión y un mes en la posesión con títulos perfectos. El día del remate habrá un tren expreso gratis, saldrá del Once á las 1.30 p. m. en punto para el que en dan pasajes y planos y cuantos datos crean necesarios, en mis oficinas, San Martín 81.—Público C. Massini. o9

*2 LINDOS LOTES ENTRE EDI*ficios á liquidar. En las lomas de Olivarría. Frente á las calles Wagner, entre Progreso y Conde, paraje pintoresquísimo, á 4 cuadras al Este de Santa Fe, á 50 varas del adoquinado y del tranvía eléctrico por Artigas, cada lote de 12 varas de frente por 57 de fondo.

EL DOMINGO 16 de Octubre á las 4 remataré estos lotes. Sin base, orden de liquidar. Título perfecto. Seña 10 o|o y 2 o|o de comisión. Más datos San Martín 81.—Público C. Massini. o9

SENSACIONAL, POR CUENTA de la Compañía Sanitaria: 80.000 varas cuadradas, en 13 lotes y 4 platas. Terrenos brillantemente ubicados, entre la Compañía Molinera, el ferrocarril La Plata, y los terrenos de Unzué y Cañas, á un paso de la vuelta de Rocha.

Diferente Real, próximo también al Mercado Central de Frutos, excepcional como ubicación en todo su frente á la calle Leiva entre Iturri y otra, queda entre edificios y un barrio compacto de población obrera, á 4 cuadras al Sur de Corrientes, por tierrago. Venta sin base, pagadero mitad al contado, mitad á un año de plazo, sin interés.

EL DOMINGO 16 de Octubre, á la 1.30. Este lote mide 8.66 por 65 metros de fondo. Seña 8 o|o y 2 o|o de comisión. Datos, San Martín 81.—Público C. Massini. o8

DOS LOTES CON EDIFICIO EN la parroquia de Belgrano, calle 3 DE FEBRERO entre ésta y otra, á 1|2 1|2 cuadras de Cabildo con el eléctrico; á 2 de la vía del tren y 4 al Norte de Santa Fe. Paraje pintoresquísimo. Mide 16 metros por 28.95. Su edificio consta de 2 piezas y un comedor con 2 de fondo, cocina, etc., más un galpón de madera y tinglado, w. c., cocina, pozo semi-surgente con bomba, corredores, etc.

EL DOMINGO 16 de Octubre, á las 3 1|2 p. m., remataré estos 2 lotes unidos con lo en él edificado y pintado, con la base de $ 1.500, que es el costo del terreno; pero hay orden de liquidar. Títulos perfectos. Seña 8 o|o y 2 o|o de comisión. Más detalles, San Martín 81.—Público C. Massini. o8

EN EL CENTRO DE QUILMES. 65 lotes, pagadero en 60 mensualidades, sin interés. Base 5 $ al mes el lote, frente al tranvía eléctrico por dos de sus calles, á 3 cuadras del establecimiento Cervecería y también del tren. Dan frente al camino real 3 Bernal y á las calles Alsina y 9 de Julio, lindando con la quinta de Lombardi. En lo mejor de esa localidad.

EL DOMINGO 23 de Octubre, á las 2 1|2 p. m. Tren gratis. Planos y pasajes, San Martín 81.—Público C. Massini. o8

BOULEVARD SANTA FE 2138 al 2140, entre las de Juan y Andes, magnífica propiedad con cédulas nacionales, de 11 dos lindos negocios al frente y habitaciones interiores para familia, produce con un contrato antiguo que vence el 30 de Mayo próximo 3.000 $ anuales de renta; edificio sólido. El terreno mide 8.metros 66 (10 varas de frente) por 45 metros 45 152.50 varas de fondo). La ubicación brillante de esta finca, ahorra todo elogio. Adecorpus. Sin base. Con 15.000 cédulas nacionales ó sin ellas, el comprador podrá tomar á su cargo el estilo de plaza.

EL MARTES 18 de Octubre, á las 4 p. m., rendaré esta propiedad que puede visitarse todos los días de 10 á 12 m. A dos cuadras del gran boulevard Callao. En el punto más culminante de la calle Santa Fe, donde se paga 100 $ de alquiler por mes. Es negocio y construyendo sin duplicar la renta, pavimento de madera, cloacas, luz eléctrica, tranvías para todas direcciones y fl no sólo local para negocio denominado desde Callao á Centro América. En el acto del remate exigiré 8 o|o de seña y 2 o|o de comisión. Para ver los títulos y otros informes á el escritorio, San Martín 81.—Público C. Massini. o8

TERRENO—PROXIMO A LA Chacarita y con frente al futuro gran parque Rancagua, frente á la calle Leiva entre Iturri y otra, queda entre edificios y un barrio compacto de población obrera, á 4 cuadras al Sur de Corrientes, por tierrago. Venta sin base, pagadero mitad al contado, mitad á un año de plazo, sin interés.

EL DOMINGO 16 de Octubre, á la 1.30. Este lote mide 8.66 por 65 metros de fondo. Seña 8 o|o y 2 o|o de comisión. Datos, San Martín 81.—Público C. Massini. o8

DOS LOTES CON EDIFICIO EN la parroquia de Belgrano, calle 3 DE FEBRERO entre ésta y otra, á 1|2 1|2 cuadras de Cabildo con el eléctrico; á 2 de la vía del tren y 4 al Norte de Santa Fe. Paraje pintoresquísimo. Mide 16 metros por 28.95. Su edificio consta de 2 piezas y un comedor con 2 de fondo, cocina, etc., más un galpón de madera y tinglado, w. c., cocina, pozo semi-surgente con bomba, corredores, etc.

EL DOMINGO 16 de Octubre, á las 3 1|2 p. m., remataré estos 2 lotes unidos con lo en él edificado y pintado, con la base de $ 1.500, que es el costo del terreno; pero hay orden de liquidar. Títulos perfectos. Seña 8 o|o y 2 o|o de comisión. Más detalles, San Martín 81.—Público C. Massini. o8

EN EL CENTRO DE QUILMES. 65 lotes, pagadero en 60 mensualidades, sin interés. Base 5 $ al mes el lote, frente al tranvía eléctrico por dos de sus calles, á 3 cuadras del establecimiento Cervecería y también del tren. Dan frente al camino real 3 Bernal y á las calles Alsina y 9 de Julio, lindando con la quinta de Lombardi. En lo mejor de esa localidad.

EL DOMINGO 23 de Octubre, á las 2 1|2 p. m. Tren gratis. Planos y pasajes, San Martín 81.—Público C. Massini. o8

BOULEVARD SANTA FE 2138 al 2140, entre las de Juan y Andes, magnífica propiedad con cédulas nacionales, de 11 dos lindos negocios al frente y habitaciones interiores para familia, produce con un contrato antiguo que vence el 30 de Mayo próximo 3.000 $ anuales de renta; edificio sólido. El terreno mide 8.metros 66 (10 varas de frente) por 45 metros 45 152.50 varas de fondo). La ubicación brillante de esta finca, ahorra todo elogio. Adecorpus. Sin base. Con 15.000 cédulas nacionales ó sin ellas, el comprador podrá tomar á su cargo el estilo de plaza.

EL MARTES 18 de Octubre, á las 4 p. m., rendaré esta propiedad que puede visitarse todos los días de 10 á 12 m. A dos cuadras del gran boulevard Callao. En el punto más culminante de la calle Santa Fe, donde se paga 100 $ de alquiler por mes. Es negocio y construyendo sin duplicar la renta, pavimento de madera, cloacas, luz eléctrica, tranvías para todas direcciones y fl no sólo local para negocio denominado desde Callao á Centro América. En el acto del remate exigiré 8 o|o de seña y 2 o|o de comisión. Para ver los títulos y otros informes á el escritorio, San Martín 81.—Público C. Massini. o8

OTRA ESQUINITA PROXIMA al gran parque Rancagua, frentes á LEIVA é ITURRI, entre edificios, á 3 cuadras al Sud de Corrientes. Venta sin base, pagadero 1|2 al contado 1|2 un año de plazo sin interés.

EL DOMINGO 16 de Octubre, á las 4 p. m. En esta reunión se rifan 2 lotes de $ 2.000 c|u de comisión. Más datos, San Martín 132. o13

Mariano Arau

EN LA PLATA.—EL DOMINGO 16 de Octubre de 1904, á las 2.30 p. m. Sobre la misma propiedad. De la importante y conocida Quinta Ramírez de terreno al oeste de Hacienda frente: 3 calles 8, 4, 50 y boulevard 51, dividida en 14 lotes, entrando 4 esquinas con edificio.

Lote 1—De 20 metros de frente á la calle 4 por 40 metros también de frente á la calle 50 números 460 y 900, con edificio ocupado con negocio de panadería y en compone de un hermoso 8 hs. chico habitaciones, cocina, w. c. cañería de gas, aguas corrientes, patio, horno de panadería, caballerizas con pesebrera rebocadas dentro y fuera, etc.—Base, $ 6.000 m|n.

Lote 2—De 15 metros de frente al boulevard 51 por 40 metros de frente á la calle 4 números 449 y 948 con edificio ocupado por negocio de cervecería compuesto de gran salón, 4 habitaciones, patio, cañería de gas, aguas corrientes, etc.—Base, $ 5.000 m|n.

Lote 13—De 10 metros de frente al boulevard 51 por 30 metros de fondo á la calle 8, con un edificio compuesto de dos completas piezas, una dividida en dos, aguas corrientes, etc.—Base, $ 2.300 m|n.

Lote 14—De 10 metros de frente á la calle 50 por 30 metros de fondo á la calle 4, con un salón dividido en dos, y dos habitaciones más, w. c., etc.—Base, $ 2.200.

Lote 3 al 12 (con excepción del 8 que tiene chacra), por lo tanto, 156 metros cuadrados cada uno de 10 metros de frente al boulevard 51 y calle de entre 8 y 4 por 15 metros de fondo, con la base de 5 $ el metro cuadrado.

Por más datos y carteles con planos, á mi casa de remates, 7 y 54.—M. Arau. o8

*2 CAMPOS EN LA MAGDALE*na. Primera fracción compuesta de 625 hectáreas con frente á la estación Bavio, 6 sus 1|2 parte en condominio con el señor Israel y Mercedes Achával, sobre 2650 pertenecen lindando al S. O. Isabel Méader de Achával, N. O. Félix Maldonado, N. E. sucesión José Revol y al E. con Newton y Pumarit, alambrado por sus cuatro costados por los vecinos, tocando una esquina con el establecimiento San Julián de Magdalena el cual fué vendido hace poco á 104 la hectárea. Dicho campo es de lo mejor, buenos pastos y clase de tierra superior para pastoreo. Base, $ 40 la hectárea. Segunda fracción 152 hectáreas distante 2 leguas de la misma estación Bavio, campo flor de primera tanto para invernada como para tambo ó agricultura, es propiedad del señor Félix Elizade. Terreno ondulado al N. con campos de la sucesión Urtiel, al O. Catalina R. de Terrarosa, al E. sucesión de Urtiel y Lacay hermanos, al Sur Antonio Illescas y doctor Arsenio, alambrado en su totalidad.

El remate se efectuará en mi casa, PERU 175 Buenos Aires, el MARTES 25 de Octubre de 1904, á las 3 p. m.—Mariano Arau. o8

1982 HECTAREAS DE CAMPO en el partido de Pinto, cuartel 4o., alambrado por sus cuatro costados, dividido en 7 potreros con 80 hectáreas sembradas de alfalfa, casa para la familia, 6 habitaciones con cielo-rasos de madera, un galpón para esquila, una casa más con 2 piezas y un galpón todo de material y techos de hierro, gran quinta con frutales, etc., la mitad de este campo utilísimo para alfalfa y el resto para toda clase de agricultura y ganadería, el agua de 2 á 8 metros de profundidad, dista 6 leguas de la estación NO. Pacheco Arana, 2 de nuevo estación en la línea en construcción de Nuevo Alsina á Cuatriché, que ya está muy adelantada, está á 2 1|2 horas del tren de Bahía Blanca, con dista de 38 centavos los 100 kilos de cereales hasta el puerto.

Linda con: Francisco Jorge, Manuel Portos, Mariano Unzué, estancia "La Primavera" y legua de Pinto. José Calcagno. Campo poseído por don Angel Bendotti. Base, $ 20 la hectárea.

EL SABADO 29 de Octubre de 1904, á las 4 p. m. En mi casa, Perú 175, Buenos Aires.—Mariano Arau. o8

*ESPLENDIDO CAMPO A 4 LE*guas de La Plata. 314 hectáreas en el partido de La Plata, alambrado con seis hilos incluso dos de púa; postes quebracho y fandinay. Existe un cómodo y precioso chalet de cuatro espaciosas habitaciones, otro edificio de dos piezas de material y una población de tres piezas para peones, monte de toda clase de árboles frutales y otro de acacias para leña, comodidades para obreros, formando calles; quinta cercana. Dista 3 leguas de la capital de la provincia, 1 1|2 leguas de la estación Ensto F. C. de La Plata á Brandsen y tranvía á vapor también de La Plata á Abasto. El chalet y demás poblaciones y alambrados representa un valor no menos de $ 20.000. Linda por el NE. con Margarita Daly, al NO. con Sebastián Gimenez, al SE. con Aurelio García y al SO. con el Pelícano Daly. Base $ 150 la hectárea.

EL SABADO 29 de Octubre de 1904, á las 4 1|2 p. m. En mi casa de remates, Perú 175, Buenos Aires.—Mariano Arau. o9

5.000 HECTAREAS DE CAMPO en la sección tercera, Pampa Central, 6 sea mitad Este del lote 25, letra A, Sección tercera, la más importante y que abarca los mejores campos de todo el territorio, establecimiento poblado hace años por su propietario, Sr. M. Castella, á 8 leguas de la estación F. C. S. B. y NO. apeque y á 40 leguas del gran puerto de S. B. con flete sumamente barato para los productos ocupado con hacienda lanar del mismo señor Castella, alambrado por sus cuatro costados y dividido en ocho potreros, agua dulce [illegible] tiene una hermosa laguna y ojos de agua; 800 hectáreas trabajadas para agricultura y parte de ellas sembradas con alfalfa para la producción de la semilla necesaria para la siembra de todo el campo, otra parte con cebada y el resto destinado á maíz, tiene 5 poblaciones con techo de fierro y dos galpones, cada uno de ellos con su correspondiente jaguel y uno más sin población. Linda al O. con el señor Cazeza, quien tiene en su campo una legua alfalfada, al N. Moya y Arguinarena, al E. señor Gaudino y al S. Pedro Aguirreza. Base $ 18 la hectárea, quitad al contado y la otra mitad á un año de plazo con interés de 8 o|o.

EL MIERCOLES 2 de Noviembre, de 1904, á las 2 p. m. En mi casa Perú 175, Buenos Aires.—Mariano Arau. o9

*10.000 HECTAREAS RIQUI*simo campo en Patagones (provincia de Buenos Aires). Lote número 63, alambrado por los vecinos en dos costados, campo poblado hace tiempo y con abastado, tiene 5 jagüeles y el agua á profundidad de 3 á 7 metros, dulce y potable, situado á distancia de 14 leguas del gran puerto de San Blas, en donde se embarcan los productos de dicha zona y cuesta el flete más barato hasta el Mercado de Cristo que en el ferrocarril desde Perrait á la estación Constitución.

Reconoce una hipoteca por $ 60.000 $ un año y medio de plazo con el interés del 8 o|o anual con la que podrá cargar el comprador. Base para la venta, dicha hipoteca ó sea á razón de $ 6.00 la hectárea, lo que vale $ 20.

EL MIERCOLES 2 de Noviembre de 1904 á las 2.30 p. m. En mi casa Perú 175, capital federal.—Mariano Arau. o9

10.000 HECTAREAS CAMPO superior en el partido de Pinto, provincia de Buenos Aires, establecimiento denominado San Martín, entre dos líneas de ferrocarril, á 6 leguas de la estación General Arenales, F. C. N. O. de Santa Blanca á General Acha, á 6 leguas de la estación Algarrobo, línea de Santa Blanca al Neuquen, alambrado por los vecinos por tres costados; tiene 5 jagüeles y 3 manantiales, el mismo dividido en 7 potreros de 1.000 hectáreas cada uno y 3 chacras de 100 hectáreas cada una, todo alambrado, 2 casas para peones, 1 galpón para esquila, corrales de palos á pique, etc. Reconoce una hipoteca de 60.000 pesos oro, 8 % interés del 7 o|o anual, semestre adelantado, que vence el 22 de Diciembre de 1905. Este campo se venderá en 2 lotes de 5.000 hectáreas cada uno y con hipotecas de 25.000 pesos por lote, uno con opción al otro. Libra con el lote 10% de la señora Mercedes Castellano de Anchorena. Los lotes de Andrés Navarro, lote 105 de Rosa Hernández, lote 102 de la sucesión Aprilelli Paula Italiana, lote 104 de Diego Pinto, lote 110 de J. M. Anderson y lote 111 de Santiago Olivo. Base para la venta, dicha hipoteca ó sea á razón de 5 $ la hectárea.

EL MIERCOLES 2 de Noviembre de 1904, á las 3 p. m. En mi casa, Perú 175, capital federal.—Mariano Arau. o9

Lagleize y Cía.

*EN LINCOLN, F. C. O.—EL JUE*ves 13 del corriente á las 2 p. m. en punto, en el local de nuestro [illegible] remataremos sin base, por cuenta de quien corresponda, 1 juego de comedor, 1 escritorio, 1 juego de sala, 1 juego de dormitorio, 1 juego de cocina, 1 juego de bronce, 1 juego de bronce, 1 juego de bronce

BISSO & PATRON

¡JUDICIAL! VALIOSISIMO campo en San Justo! Partido de Matanzas, 134 hectáreas, 42 áreas y 91 centiáreas de rico tierra en las parcelas de Buenos Aires; en el plano vendido de la provincia figura con el número 45. Tasación, con $ 8 m/n. la hectárea. Base, se 2/3 partes 62,056 $. Cuarta 5% lindando por el N. con doña Encarnación Escurra de Leguizamón y José María Peña; por S.O. con Nicolasa y Encarnación Escurra de Leguizamón y por el S. con Bartolomé y Pedro Pastorino y José María Peña; por el S.O. con Santos Unzué y Magdalena Erauzuri Pobladores: 2 piezas de material, 2 con techos de zocita y la otra de zinc, todas de gran tamaño, cocina 5x4 metros, galpón de 7x4. En una hectárea cuadrada cercada de alambre y postes candubay, hay un monte de árboles frutales y de sombra. Campo especial para agricultura y ganadería, enclavado de 3 á 8 cuadras de arroyo dulce permanente que lo hace más valioso. Las dimensiones y la posición de este señorío pedazo de tierra sobre la Capital Federal le da una apreciación incalculable, pues nadie vende en estos sitios privilegiados. Esta venta es por orden del Señor Juez de primera Instancia doctor Quesada, perteneciendo la sucesión de doña Justa Gómez de Guerrero, cuyos autos tramitan por la Secretaría del doctor Casabal. Por orden del juzgado se exige el 8 0/0 de seña y 2 0/0 de comisión. Más informes, á Risso Patrón y Cía, Bartolomé Mitre 463. Capital Federal, donde tendrá lugar el remate.

El MIERCOLES 26 de Octubre á las 4. o6

4.312 V. C., SOBRE LA AVENIDA MONTES DE OCA entre los números 1157 y 1200. Espléndidas fracciones de tierra: de 10 1/2 x 40 cada una y también dando frente á la calle GENERAL RIVADAVIA y ambiéndose por el fondo. En la venta se da la opción, de manera que se podrá comprar 31.32 de frente por 74.25 de fondo, área suficiente, para la erección de cualquier edificación en grande escala. Establecimiento fabril, teatro y casas de renta. Base, 9 $ 8 vara cuadrada respectivamente, á plazos. Lo más sano y barato de Barracas al Norte, tiene pared de cerco, tosca de piedra, adoquinado, tranvías, etc., al lado de la fábrica de fósforos de los señores Berger y Cía. Forma de pago, título de escriturar y la otra á un año de plazo, con el interés del 6 0/0 anual, se darán escrituras gratuitas para los lotes se entregarán amojonados. Obran planos á *Risso, Patrón y Cía.*, Bartolomé Mitre 463. —El DOMINGO 16 de Octubre, á las 5. o6

3 CASAS EN UN SOLO GRUPO que producen 240 $ cada mes. Base, 15,000 pesos, á plazos. NUEVA GRANADA y VALENTIN GOMEZ. Terreno propiedad de NUEVA GRANADA 280. Cuenta sala, 2 dormitorios, de ellos con balcón á la calle, comedor, una pieza en altos y otra de servicio, ventiluz, letrina, etc., da 70 $ segunda, VALENTIN GOMEZ esquina NUEVA GRANADA. Salón de comercio con grandes vidrieras de muestra con rejas metálicas, pavimento, 2 piezas más, ofrecen 160 $ de alquiler. Tercera, VALENTIN GOMEZ 320, tiene 2 salas á la calle, 3 en mejor, 1 pieza de altos y otra de servicio, ventiluz, gran portada, patio, cocina con reconómica. Renta, 70 $. Toda su construcción en cal y canto. Cocina de hierro, preparada para altos, carpintería y cemento de calle, piso de placer tea y mosaicos, mármoles, azulejos pintados al fuego, bañera y cañería. Todas reservadas de la humedad. Pared de cerco, verjas de hierro dulce permanente, que lo hace más valioso. Las dimensiones y la posición de este señorío pedazo de tierra sobre la Capital Federal le da una apreciación incalculable, pues nadie vende en estos sitios privilegiados. Esta venta es por orden del Señor Juez de primera Instancia doctor Quesada, perteneciendo la sucesión de doña Justa Gómez de Guerrero, cuyos autos tramitan por la Secretaría del doctor Casabal. Por orden del juzgado se exige el 8 0/0 de seña y 2 0/0 de comisión. Más informes, á Risso Patrón y Cía, Bartolomé Mitre 463. Capital Federal, donde tendrá lugar el remate.

El MIERCOLES 26 de Octubre á las 4. o6

4.312 V. C., SOBRE LA AVENIDA MONTES DE OCA entre los números 1157 y 1200. Espléndidas fracciones de tierra: de 10 1/2 x 40 cada una y también dando frente á la calle GENERAL RIVADAVIA y ambiéndose por el fondo. En la venta se da la opción, de manera que se podrá comprar 31.32 de frente por 74.25 de fondo, área suficiente, para la erección de cualquier edificación en grande escala. Establecimiento fabril, teatro y casas de renta. Base, 9 $ 8 vara cuadrada respectivamente, á plazos. Lo más sano y barato de Barracas al Norte, tiene pared de cerco, tosca de piedra, adoquinado, tranvías, etc., al lado de la fábrica de fósforos de los señores Berger y Cía. Forma de pago, título de escriturar y la otra á un año de plazo, con el interés del 6 0/0 anual, se darán escrituras gratuitas para los lotes se entregarán amojonados. Obran planos á *Risso, Patrón y Cía.*, Bartolomé Mitre 463. —El DOMINGO 16 de Octubre, á las 5. o6

3 CASAS EN UN SOLO GRUPO que producen 240 $ cada mes. Base, 15,000 pesos, á plazos. NUEVA GRANADA y VALENTIN GOMEZ. Terreno propiedad de NUEVA GRANADA 280. Cuenta sala, 2 dormitorios, de ellos con balcón á la calle, comedor, una pieza en altos y otra de servicio, ventiluz, letrina, etc., da 70 $ segunda, VALENTIN GOMEZ esquina NUEVA GRANADA. Salón de comercio con grandes vidrieras de muestra con rejas metálicas, pavimento, 2 piezas más, ofrecen 160 $ de alquiler. Tercera, VALENTIN GOMEZ 320, tiene 2 salas á la calle, 3 en mejor, 1 pieza de altos y otra de servicio, ventiluz, gran portada, patio, cocina con reconómica. Renta, 70 $. Toda su construcción en cal y canto. Cocina de hierro, preparada para altos, carpintería y cemento de calle, piso de placer tea y mosaicos, mármoles, azulejos pintados al fuego, bañera y cañería. Todas reservadas de la humedad. Pared de cerco, verjas de hierro dulce permanente, que lo hace más valioso. Las dimensiones y la posición de este señorío pedazo de tierra sobre la Capital Federal le da una apreciación incalculable, pues nadie vende en estos sitios privilegiados. Esta venta es por orden del Señor Juez de primera Instancia doctor Quesada, perteneciendo la sucesión de doña Justa Gómez de Guerrero, cuyos autos tramitan por la Secretaría del doctor Casabal. Por orden del juzgado se exige el 8 0/0 de seña y 2 0/0 de comisión. Más informes, á Risso Patrón y Cía, Bartolomé Mitre 463. Capital Federal, donde tendrá lugar el remate.

El MIERCOLES 26 de Octubre, á las 4. o6

INDEPENDENCIA 3536, AL llegar al Boulevard BRIDO. Espléndida propiedad de 16x45. Base, $ 5000 á plazos. Edificio compuesto de 7 habitaciones incluso el de entrar, siendo este y las 3 piezas en cal, con techos de zocita, cielo rasos de yeso, pisos de pino de tea, patio de baldosa y al frente el resto de piedra, adoquinado, cloacas y doble vía de tranvías eléctrico. Magnífica ubicación, en el mismo centro del movimiento comercial que caracteriza este barrio cuan el más importante de ese rumbo. Está desocupada. Vease de 2 á 5. Más datos, Bartolomé Mitre 463.—*Risso Patrón y Cía.*

El DOMINGO 16 de Octubre á las 5. o9

AVENIDA CORRIENTES Y AN- des 423. Propiedad de renta, ofrecen 150 $ Base, 8,000 $ á plazos, con una superficie total de 423.38 vs. cds. Se edificio susceptible de refaccionarse. Consta de sala, comedor, 9 piezas, cocina, w. c. y demás oficinas, cloacas, aguas corrientes, vereda de piedra, adoquinado etc. Su proximidad á Corrientes la hace partícipar del movimiento comercial de ese importante Boulevard. La adquisición de esta finca ofrece inmejorables ventajas como colocación de dinero, pues produce un interés de primer orden, lo que difícilmente se obtiene en posiciones centrales como ésta Con un pequeño arreglo puede conseguirse aún mayor renta Visítese. Mas datos, *Risso Patrón y Cía*, Bartolomé Mitre 463.

El DOMINGO 16 de Octubre, á las 10 1/2 de la mañana. o9

AL OESTE, COMO JUDICIAL— Mide 8.66 á pocos metros de la Avenida del Oeste. Propiedad amplia y bien edificada. Base, 7,500 $ á plazos. Mide 10.50 vs. por 61 y consta de sala, 3 dormitorios, comedor, pieza de servicio, cuarto de baño, cocina, w. c. cielo raso de yeso, entrada, zaguán con mosaicos, mármoles, azulejos pintados, aguas corrientes, cloacas, construcción moderna, instalación eléctrica. Puede dedicarse para habitar con todos los elementos de las poblaciones más centrales y las ventajas de un barrio de primer orden. Véase. Más datos, Bartolomé Mitre 463.—*Risso Patrón y Cía.*

El DOMINGO 16 de Octubre, á las 4. o13

AL LADO DE ENTRE RIOS.— Base, 12,000 $. Propiedad que produce 170 pesos. HUMBERTO I 1501 esquina Mide 14x37.50 se edificio susceptible de refaccionarse y producir mayor renta. Consta de dos negocios al frente cuatro habitaciones más incluso tres en altos, dos cuartos de baño y demás oficinas. Espléndida ubicación sobre el boulevard más comercial del Sud, magníficas dimensiones que por su amplitud se presta para la edificación de una propiedad que anfanaría indudablemente del lado. Estas ocasas veces se presenta la oportunidad de hacerse propietario de una finca que reuna estas condiciones. Véase. Más datos, Bartolomé Mitre 463.—*Risso Patrón y Cía.*

El DOMINGO 16 de Octubre, á las 10 1/2 o9

INDEPENDENCIA 3536, AL llegar al Boulevard BRIDO. Espléndida propiedad de 16x45. Base, $ 5000 á plazos. Edificio compuesto de 7 habitaciones incluso el de entrar, siendo este y las 3 piezas en cal, con techos de zocita, cielo rasos de yeso, pisos de pino de tea, patio de baldosa y al frente el resto de piedra, adoquinado, cloacas y doble vía de tranvías eléctrico. Magnífica ubicación, en el mismo centro del movimiento comercial que caracteriza este barrio cuan el más importante de ese rumbo. Está desocupada. Vease de 2 á 5. Más datos, Bartolomé Mitre 463.—*Risso Patrón y Cía.*

El DOMINGO 16 de Octubre á las 5. o9

AVENIDA CORRIENTES Y AN- des 423. Propiedad de renta, ofrecen 150 $ Base, 8,000 $ á plazos, con una superficie total de 423.38 vs. cds. Se edificio susceptible de refaccionarse. Consta de sala, comedor, 9 piezas, cocina, w. c. y demás oficinas, cloacas, aguas corrientes, vereda de piedra, adoquinado etc. Su proximidad á Corrientes la hace partícipar del movimiento comercial de ese importante Boulevard. La adquisición de esta finca ofrece inmejorables ventajas como colocación de dinero, pues produce un interés de primer orden, lo que difícilmente se obtiene en posiciones centrales como ésta Con un pequeño arreglo puede conseguirse aún mayor renta Visítese. Mas datos, *Risso Patrón y Cía*, Bartolomé Mitre 463.

El DOMINGO 16 de Octubre, á las 10 1/2 de la mañana. o9

AL OESTE, COMO JUDICIAL— Mide 8.66 á pocos metros de la Avenida del Oeste. Propiedad amplia y bien edificada. Base, 7,500 $ á plazos. Mide 10.50 vs. por 61 y consta de sala, 3 dormitorios, comedor, pieza de servicio, cuarto de baño, cocina, w. c. cielo raso de yeso, entrada, zaguán con mosaicos, mármoles, azulejos pintados, aguas corrientes, cloacas, construcción moderna, instalación eléctrica. Puede dedicarse para habitar con todos los elementos de las poblaciones más centrales y las ventajas de un barrio de primer orden. Véase. Más datos, Bartolomé Mitre 463.—*Risso Patrón y Cía.*

El DOMINGO 16 de Octubre, á las 4. o13

AL LADO DE ENTRE RIOS.— Base, 12,000 $. Propiedad que produce 170 pesos. HUMBERTO I 1501 esquina Mide 14x37.50 se edificio susceptible de refaccionarse y producir mayor renta. Consta de dos negocios al frente cuatro habitaciones más incluso tres en altos, dos cuartos de baño y demás oficinas. Espléndida ubicación sobre el boulevard más comercial del Sud, magníficas dimensiones que por su amplitud se presta para la edificación de una propiedad que anfanaría indudablemente del lado. Estas ocasas veces se presenta la oportunidad de hacerse propietario de una finca que reuna estas condiciones. Véase. Más datos, Bartolomé Mitre 463.—*Risso Patrón y Cía.*

El DOMINGO 16 de Octubre, á las 10 1/2 o9

INDEPENDENCIA 3536, AL llegar al Boulevard BRIDO. Espléndida propiedad de 16x45. Base, $ 5000 á plazos. Edificio compuesto de 7 habitaciones incluso el de entrar, siendo este y las 3 piezas en cal, con techos de zocita, cielo rasos de yeso, pisos de pino de tea, patio de baldosa y al frente el resto de piedra, adoquinado, cloacas y doble vía de tranvías eléctrico. Magnífica ubicación, en el mismo centro del movimiento comercial que caracteriza este barrio cuan el más importante de ese rumbo. Está desocupada. Vease de 2 á 5. Más datos, Bartolomé Mitre 463.—*Risso Patrón y Cía.*

El DOMINGO 16 de Octubre á las 5. o9

AVENIDA CORRIENTES Y AN- des 423. Propiedad de renta, ofrecen 150 $ Base, 8,000 $ á plazos, con una superficie total de 423.38 vs. cds. Se edificio susceptible de refaccionarse. Consta de sala, comedor, 9 piezas, cocina, w. c. y demás oficinas, cloacas, aguas corrientes, vereda de piedra, adoquinado etc. Su proximidad á Corrientes la hace partícipar del movimiento comercial de ese importante Boulevard. La adquisición de esta finca ofrece inmejorables ventajas como colocación de dinero, pues produce un interés de primer orden, lo que difícilmente se obtiene en posiciones centrales como ésta Con un pequeño arreglo puede conseguirse aún mayor renta Visítese. Mas datos, *Risso Patrón y Cía*, Bartolomé Mitre 463.

El DOMINGO 16 de Octubre, á las 10 1/2 de la mañana. o9

AL OESTE, COMO JUDICIAL— Mide 8.66 á pocos metros de la Avenida del Oeste. Propiedad amplia y bien edificada. Base, 7,500 $ á plazos. Mide 10.50 vs. por 61 y consta de sala, 3 dormitorios, comedor, pieza de servicio, cuarto de baño, cocina, w. c. cielo raso de yeso, entrada, zaguán con mosaicos, mármoles, azulejos pintados, aguas corrientes, cloacas, construcción moderna, instalación eléctrica. Puede dedicarse para habitar con todos los elementos de las poblaciones más centrales y las ventajas de un barrio de primer orden. Véase. Más datos, Bartolomé Mitre 463.—*Risso Patrón y Cía.*

El DOMINGO 16 de Octubre, á las 4. o13

EN VILLA CATALINAS, HOY VILLA CRIOLLA 4 cuadras-quintas, base, 2000 $ cada una inclusive 1.000 cédulas H. Renta, 10 $. Sobre la rotación. Calle Sabattini (Hoy) 4754-60, Mide 8.66x50 c/u. Cada una: 3 habitaciones, cocina, sala y cuarto, 3 amplias habitaciones, cocina, cuarto baño, w. c., galerías, aceites, aguas corrientes, gas, etc., construcción moderna, cielo rasos yeso pisos pino de tea, jardinería de cedro, mosaicos, etc. Este es el barrio más alto y pintoresco de la capital, no hay casas más precisas y cómodas para habitar, para ser atendidas. Queda frente á 15 minutos del Retiro, con 42 trenes diarios y en breve se inaugurará el tramway eléctrico, cuya concesión le ha sido adjudicada por licitación al señor Holway. Barrio todo edificado y habitado por familias y con todas las elevaciones de las mejores ubicaciones, donde se resuelve el problema de vivir en una bonita casa de campo participando de las ventajas y comodidades del centro. Visítense. Pueden comprarse casi sin dinero. Más datos, *Risso Patrón y Cía.*, Bartolomé Mitre 463. El remate tendrá lugar entre las mismas propiedades.

El DOMINGO 16 de Octubre, á las 4. o9

EN PALERMO, SERRANO 1741. Casa-habitación. Renta $ 25. Base, $ 2.000 á 1, 2 y 3 años de plazo y lo que resulte, el resultado. Construcción muy sólida compuesta de 5 habitaciones incluso sala y comedor que cuadran en dos patios, cuarto de baño, gallinero, cocina, w. c. y demás dependencias, cielo rasos empapelados, pisos de tea, frente al sur con varas de hierro, cemento de cedro, zaguán en el mismo estilo propuesto y al frente pavimento de madera, conveniente, gas, etc. Próximo á varias líneas de tranvías eléctricos y de omnibus, inmediato á Santa Fe y al Jardín Zoológico, barrio habitado por familias, parage céntrico y recomendable por edificios modernos. Véase. Más datos, Bartolomé Mitre 463.—*Risso Patrón y Cía.*

El DOMINGO 16 de Octubre, á las 5. o9

EN VILLA CATALINAS, HOY VILLA CRIOLLA 4 cuadras-quintas, base, 2000 $ cada una inclusive 1.000 cédulas H. Renta, 10 $. Sobre la rotación. Calle Sabattini (Hoy) 4754-60, Mide 8.66x50 c/u. Cada una: 3 habitaciones, cocina, sala y cuarto, 3 amplias habitaciones, cocina, cuarto baño, w. c., galerías, aceites, aguas corrientes, gas, etc., construcción moderna, cielo rasos yeso pisos pino de tea, jardinería de cedro, mosaicos, etc. Este es el barrio más alto y pintoresco de la capital, no hay casas más precisas y cómodas para habitar, para ser atendidas. Queda frente á 15 minutos del Retiro, con 42 trenes diarios y en breve se inaugurará el tramway eléctrico, cuya concesión le ha sido adjudicada por licitación al señor Holway. Barrio todo edificado y habitado por familias y con todas las elevaciones de las mejores ubicaciones, donde se resuelve el problema de vivir en una bonita casa de campo participando de las ventajas y comodidades del centro. Visítense. Pueden comprarse casi sin dinero. Más datos, *Risso Patrón y Cía.*, Bartolomé Mitre 463. El remate tendrá lugar entre las mismas propiedades.

El DOMINGO 16 de Octubre, á las 4. o9

EN BANFIELD, EN LA ESTACION Sarmiento, Calle SANCHEZ Nos. 1 y 3. Base, 4,000 $. Renta, 25 $. Mide 12.84 por 37 1/2. Edificio compuesto de sala, 3 dormitorios, comedor, 2 piezas más en altos, baño, w. c., cocina reconómica y de hornallas, cocación, colchadero, jardines, todo semi-separado con depósito, cielo rasos de yeso, pisos de tea, en la actualidad de alquiler 40 $, son propiedades de verdadero confort, rodeadas por todas las lujosas residencias de verano compradas por la colonia inglesa, las grandes casas italianas del ferrocarril Sud que se encuentran á un paso, constituyen un factor importantísimo en el desenvolvimiento comercial de esta próspera localidad donde en la casa más lejana del centro se encuentran todas las comodidades que en breve disfrutará el vecino. Visítense. Más datos, *Risso Patrón y Cía.*, ó en su escritorio, Bartolomé Mitre 463, donde tendrá lugar el remate.

El VIERNES 14 de Octubre, á las 4. o8

RIO BAMBA 681.—CASA BIEN situada. Base, $ 4.000 $, á plazos de 1 á 3 años. Entre las Avenidas Callao, Córdoba y Corrientes. Edificio muy sólido, compuesto de sala, dormitorios, cocina, w. c., cloacas, gas, aguas corrientes, cielo rasos, pisos de tabla, mosaicos, etc. Como posición es notable, solo en muy raras ocasiones se presentan oportunidades como esta de adquirir con poco dinero una propiedad contando con un barrio de indiscutible importancia. Más datos, B. Mitre 463.—*Risso Patrón y Cía.*

El DOMINGO 16 de Octubre, á las 5. o9

EN VILLA CATALINAS, HOY VILLA CRIOLLA 4 cuadras-quintas, base, 2000 $ cada una inclusive 1.000 cédulas H. Renta, 10 $. Sobre la rotación. Calle Sabattini (Hoy) 4754-60, Mide 8.66x50 c/u. Cada una: 3 habitaciones, cocina, sala y cuarto, 3 amplias habitaciones, cocina, cuarto baño, w. c., galerías, aceites, aguas corrientes, gas, etc., construcción moderna, cielo rasos yeso pisos pino de tea, jardinería de cedro, mosaicos, etc. Este es el barrio más alto y pintoresco de la capital, no hay casas más precisas y cómodas para habitar, para ser atendidas. Queda frente á 15 minutos del Retiro, con 42 trenes diarios y en breve se inaugurará el tramway eléctrico, cuya concesión le ha sido adjudicada por licitación al señor Holway. Barrio todo edificado y habitado por familias y con todas las elevaciones de las mejores ubicaciones, donde se resuelve el problema de vivir en una bonita casa de campo participando de las ventajas y comodidades del centro. Visítense. Pueden comprarse casi sin dinero. Más datos, *Risso Patrón y Cía.*, Bartolomé Mitre 463. El remate tendrá lugar entre las mismas propiedades.

El DOMINGO 16 de Octubre, á las 4. o9

EN PALERMO, SERRANO 1741. Casa-habitación. Renta $ 25. Base, $ 2.000 á 1, 2 y 3 años de plazo y lo que resulte, el resultado. Construcción muy sólida compuesta de 5 habitaciones incluso sala y comedor que cuadran en dos patios, cuarto de baño, gallinero, cocina, w. c. y demás dependencias, cielo rasos empapelados, pisos de tea, frente al sur con varas de hierro, cemento de cedro, zaguán en el mismo estilo propuesto y al frente pavimento de madera, conveniente, gas, etc. Próximo á varias líneas de tranvías eléctricos y de omnibus, inmediato á Santa Fe y al Jardín Zoológico, barrio habitado por familias, parage céntrico y recomendable por edificios modernos. Véase. Más datos, Bartolomé Mitre 463.—*Risso Patrón y Cía.*

El DOMINGO 16 de Octubre, á las 5. o9

SAAVEDRA 272, ENTRE ALSI- na y Moreno. Base 4.000 $, á plazos. Casa de 4 piezas, cloacas, vereda de piedra, adoquinado y tranvía al frente. Edificación antigua. Posición preciosa, especial para la erección de un petit-hotel, entre las Avenidas Rivadavia y Belgrano, la proximidad á la plaza 11 de Setiembre y á la calle Rivadavia que es el emporio del comercio, le da una valorización incalculable. Más datos, B. Mitre 463.—*Risso Patrón y Cía.*

EL DOMINGO 16 de Octubre, á las 10 a. m. o9

COMODA VIVIENDA EN SAN MARTIN. BASE 6.000 $, á plazos de 1 á 2 años con el interés de 6 0/0 anual. Ofrecen 60 pesos de alquiler mensual por todo el año. Mide 24x50. Distribución: Sala, comedor de 4.20x8 metros, escritorio, 4 dormitorios, habitación, 2 w. c., galpón, gallinero, jardines, frutales frondosísimos, hortalizas, el edificio está á nivel sobre el nivel del suelo, sobre sótanos, ciclear rasos de yeso, algunos decorados, pisos de tabla, galerías, verjas, pared de cerco, verjas y arboledas, todo en perfecto estado de aseo y conservación. Aguas corrientes de pozo semisurgente, con cañerías y molino con depósito de 2.000 litros, linda con los señores O'Gorman, Gilly, Ibarguren, Tunes, Datvillier, Godsall, Seguet, Barre-achen, Edward y Rojo. Situada Pilar esquina San Vicente, á 60 metros de la Avenida 25 de Mayo, alumbrado eléctrico y 8 cuadras de la Estación, plaza principal, iglesia á una la más linda posición de ese Pueblo veraniego. Más datos, á *Risso Patrón y Cía.*, ó en su escritorio, Bartolomé Mitre 463, donde tendrá lugar el remate.

EL VIERNES 14 de Octubre, á las 4. o8

ESPACIOSA CASA, MAZA 43 y 45, pasando Belgrano. Mide 9 1/2 por 57 1/2 Base 5.000 $. A plazos. Su edificio consta de sala, 5 habitaciones, cocina, w. c., aguas, gas, etc.; al frente, tiene vereda de piedra, adoquinado, etc. Dista pocos metros del eléctrico. Este es un barrio que por su rápido y creciente desarrollo ha tomado una importancia, que lo convierten entre los más importantes, no solo por los progresos de su edificación y la multitud de medios de transportes que lo cruzan, sino muy principalmente por estar rodeado de las ventajas y comodidades que reunen en las buenas poblaciones. Visítese. Más datos, B. Mitre 463.—*Risso Patrón y Cía.*

EL DOMINGO 16 de Octubre, á las 2. o9

SERRANO 1736 Y 50.—CASA de negocio y familia. Base 4.000 $. Renta 7 $. Mide 10 por 30 y en edificio consta de sala de comercio con vidrieras de muestras y rejas metálicas, 4 habitaciones, cocina, w. c., carpintería de cedro, cielo rasos de yeso, pisos de tea, patio de baldosa y al frente el resto de piedra, adoquinado, cloacas y doble vía de tranvías eléctrico. Magnífica ubicación, en el mismo centro del movimiento comercial que caracteriza este barrio cuan el más importante de ese rumbo. Está desocupada. Vease de 2 á 5. Más datos, Bartolomé Mitre 463.—*Risso Patrón y Cía.*

El DOMINGO 16 de Octubre á las 2. o9

AVENIDA CORRIENTES Y AN- des 423. Propiedad de renta, ofrecen 150 $ Base, 8,000 $ á plazos, con una superficie total de 423.38 vs. cds. Se edificio susceptible de refaccionarse. Consta de sala, comedor, 9 piezas, cocina, w. c. y demás oficinas, cloacas, aguas corrientes, vereda de piedra, adoquinado etc. Su proximidad á Corrientes la hace partícipar del movimiento comercial de ese importante Boulevard. La adquisición de esta finca ofrece inmejorables ventajas como colocación de dinero, pues produce un interés de primer orden, lo que difícilmente se obtiene en posiciones centrales como ésta Con un pequeño arreglo puede conseguirse aún mayor renta Visítese. Mas datos, *Risso Patrón y Cía*, Bartolomé Mitre 463.

El DOMINGO 16 de Octubre, á las 10 1/2 de la mañana. o9

AL LADO DE SERRANO 1750. Pasaje Iro. núm. 122 casa de 4 piezas, cocina, etc. Base 2,000 $. Renta 20 $. Mide 8.60 por 30 tiene patios reglamentados, techos de hierro ondulé, pozo semi surgente, parral, etc. Barato rematado por transportes eléctricos y de sangre, con buenos parvanderos y edificaciones modernas. Vease. Dos casas, Bartolomé Mitre 463.—*Risso Patrón y Cía.*

El DOMINGO 16 de Octubre, á las 3 1/2 p. m.

A 1 CUADRA DE CORRIEN- tes. Bonita propiedad moderna VILLARROEL 1250 pasando Humboldt. Base 2,000 $ á plazos. Mide 8.66 por 32 y consta de 7 habitaciones, cocina, w. c., cielorasos de yeso, pisos de pino de tea, mosaicos, marmolados y alfajías de pino, cocina de campaña de cedro, pisos de pino, mosáicos, mármoles, balaustradas, cielo rasos de yeso, etc. El edificio solamente ha costado más de 3,500 $. Parque muy alto, á pocos metros del tranvía en el centro de una población laborhasa y progresista, poblada de importantes establecimientos industriales. Véase. Más datos, *Risso Patrón y Cía.*, Bartolomé Mitre 463.

EL DOMINGO 16 de Octubre, á las 3. o9

A 100 METROS AL SUD DE CO- rrientes. LAVALLEJA núm. 186 y Villarroel. Bonita casa y terreno cuadra de 12 por 10. Superficie total 224.25 varas cuadradas. Base, 2,000 pesos á plazos y con multiplicado precio, por lo que den ofrecen 40 $. Edificio moderno compuesto de sala, dormitorio, cocina, w. c., corredor, patio de mosáicos, cielo raso de yeso, pisos pino de tea, pozo semisurgente y demas detalles de una casa prolijamente cuidada. Dista pocos metros del eléctrico de Chiloé (línea diametral de Corrientes con transportes de sangre para todas partes. Véase. Mas datos, Bartolomé Mitre 463.—*Risso Patrón y Cía.*

EL DOMINGO 16 de Octubre, á las 2. o9

NOTA—En las ventas de casas, los compradores podrán abonar la mitad al escriturar y lo otro á 1, 2 ó 3 años de plazo, con el interés corriente en plaza como también exigiremos en todas las ventas el 8 0/0 de seña y el 2 0/0 de comisión. (Sin excepción).

RISSO-PATRON y Cía.

J. Constenla y Cía.

HOY JUEVES DE NOCHE á las 8, en mi casa, Cangallo 826.

Juegos de dormitorio Luis XIV, de XV y XVI, comedores, varios estilos sillas de vaqueta y mascrouil para sala, juegos de sala, cortinados, alfombras, columnas, mesas centro, escritorios, sillones, etc., etc., cajas de hierro, biblioteca, escritorios, sillones giratorios, juegos de marroquí, mesas de comedor, aparadores á la Luis de muchos estilos que no detallamos. Alhajas: Prenda y hazar. Nota: La casa anticipa cualquier suma de dinero sin cobrar intereses y paga las cuentas todos los días.—J. Constenla y Cía. 1p

HOY — MUEBLES, PLANTAS, cajas de Acero, artículos de menaje, alhajas, mantelería, cubiertos Cristofle, etc. Cangallo 826, á las 8 p. m. 7p

Avila y Cía.

TOROS Y CARNEROS—EN EL Azul, 1er. Remate de Reproductores del año. El DOMINGO 13 de Noviembre, en el local de la Sociedad Rural. Convence que las remisiones se anoten con anticipación, para mayor éxito de la propaganda. Oportunamente detalles. Por pedidos de locales, dirigirse á nuestra escritoria central, Alsina 181, Azul.—Avila y Cía. o10

CATORCE MIL OLIVEJAS, TRES mil cepas, alta mestización lechera, rematamos el jueves 10 de Noviembre á la 1 p.m. en el establecimiento "Curtin Frias" del Sr. Martín Bigorraterra, situado á 4 leguas de la estación Rocha (F. C. S.) y á mas el arrendamiento de campo compuesto de 3 leguas en varios lotes Oportunamente detalles. Por datos dirigirse á nuestro escritorio central, Alsina 181, Azul.—Avila y Cía. o1

EN EL AZUL—7º REMATE de hacienda.

EL VIERNES 14 de Octubre, á las 2 p. m., en el local de Ferias de la Sociedad Rural, con alguaciladores: 1001 novillos mestizos, para invernada, una marca, 200 terneros, mestizos de todos: 150 novillos, mestizos para invernada; 30 vacas para cría; 50 novillos mestizos gordos; 50 vacas para matadero; 20 novillos, mestizos gordos; 2.500 cuneros y ovejas para matadero, invernada y cría Habrá corso, hacienda cuyo boletín figurarán en *El Imparcial* y *El Pueblo* del Azul. Por más datos dirijirse á nuestro escritorio, Alsina 181, Azul.—Avila y Cía. o11

Adolfo Calvete

MEJOR QUE JUDICIAL! OR- den de vender á cualquier precio arriba de la base.

EL DOMINGO 16 de Octubre, á las 3 1/2 p. m., rematará la casa de inquilinato calle VENEZUELA 2444, entre Alberti y Sarandí, cuyo terreno mide 15 metros 15 igual á 11 vs. cds. de frente al N. por 50 metros 60 igual á 58 varas 50 de fondo. Superficie total, 1.023 varas 75. Edificio viejo de 20 piezas. Renta, $ 150 moneda nacional. Base definitiva, $ 10.000. Exigirá 8 o/o á cuenta de precio y 2 o/o por mil comisión. Títulos de primer orden. Otros informes á mi escritorio, Cangallo 142.—Adolfo Calvet. o9

EN BELGRANO—VENTA FOR- zosa, inmediata.

EL DOMINGO 16 de Octubre, á las 4 1/2 p. m. 3 espléndidos lotes de terreno á saber, 2 en calle Arribeños entre Olazar y Arribeños y miden cada uno 7 mts 70 de frente por 50 de fondo y 1 de su de fondo una y 23 mts 11 el otro. El otro está en calle Avilés entre Freire y Zapiola y mide 8 mts 23 de frente al N. E. por 21 mts 45 de fondo. Barrio edificando, con tranvías eléctricos á pocas varas. Más datos! Por lo que dan! Datos: informes á mi escritorio, Cangallo 142.—Adolfo Calvete. o11

Juan L. Colombo & Cía.

EN LANUS, VILLA SARMIEN- to. Una magnífica propiedad, de forma chalet, con 7 piezas de material, cocina, cuarto de baño, pozo semi-surgente, molino, cochera, plantaciones de todas clases, parral y todas las comodidades que puedan desearse. Compuesto su terreno de 2000 vs. cuadradas, 6 sean 60 varas de frente por 50 de fondo. Con frente á la calle SAN BERNARDO formando esquina á la calle SAN JUAN, cuya quinta se compondrá por TORCUATO TASSO. Base, $ 6.000 m/n.

EL DOMINGO 16 de Octubre á las 2 p. m. o12

EN BANFIELD, DOS MAGNIFI- cas propiedades. Ubicadas en la parte mas céntrica de la localidad. La propiedad calle PUEYRREDON Nº 1161 y 1165 á una cuadra y media de la estación, compuesta su edificio de 2 salas al frente y 5 piezas mas, cocinas y otras comodidades. Compuesto su terreno de 16 varas de frente por 30 vs. de fondo, propiedad que se puede dividir en dos lindas propiedades para sacar buena renta. Base, $ 3.000 m/n. renta $ 50 m/n mensual.

EL DOMINGO 16 de Octubre á las 4 p. m. o12

2ª PROPIEDAD, CALLE GAZ- cón 1680 á cuadra y media de la Estación. Compuesto su edificio de 2 salas al frente y 10 piezas mas, cocinas, pozo y un gran parral, vereda y adoquinado, con todas las comodidades que puedan desearse. Compuesto su terreno de 12 varas de frente por 30 varas de fondo. Base $ 2.500 m/n. renta $ 100 m/n mensuales.

EL DOMINGO 16 de Octubre á las 5 p. m. Para mas datos, General Mitre Nº 10 y 12 U. Patio 163. Recorrera el tren. o12

Rodolfo Collet

EN EL BRAGADO (F. C. O.), á plazos, 210 hectáreas de rico campo, lindando con las chacras, especial para agricultura y ganadería, con 3 costados alambrados con postes de hardubay. Linda por 3 costados, Norte, Oeste y Este con la Laguna Municipal y por el SE. con G. Linarraide. Dista solo 30 cuadras el SO. del pueblo del Bragado y 1 1/2 leguas de la estación Osseraga y á 2 leguas al SE de la Limpia (rumal á Lincoln). El remate se efectuará

EL MARTES 18 de Octubre, á las 2 p. m. en mi casa, San Martín 142, Buenos Aires, con la base de 50 $ la hectárea, mitad al contado y mitad á un año con 7 o/o de interés anual. Ocasión única para tenderos y para todos los que quieran colocar bien su capital, estando arrebatados, sin contrato, para también á los estancieros, con 1/2 estilo de plaza, á cargo del comprador. Para ver el campo dirigirse al señor Manuel Roqués, estancia San Roque, establecimiento Bragado (F. C. O.). Por planos y más informes á mi casa, San Martín 142, Buenos Aires.—Rodolfo Collet. 02

ESPLENDIDA MANSION, A pinzas, entre Florida y Maipú, calle Córdoba número 645. Construida sólida y elegantemente con todo género de comodidades en terreno de 12.17 varas de frente por 51.50 de fondo. Superficie, 678 varas cuadradas. Pocas propiedades en el centro rodeadas de palacios tendrán la amplitud y confort que la que se ofrece en venta. Un detalle: Todo será inspeccionado y á la vez no se tendrán una idea completa de esta magnífica finca. Debe visitarse detenidamente de 2 á 5 p. m. Sólo diré que consta de 26 habitaciones con grandes salones bajos, bibliotecas, comedor, vestíbulo de estudio y de recibo, todo decorado y empapelado con sencillez y elegancia, cedros, cristales, etc. Dista pocos metros del eléctrico empedrados, con mucha luz y aire en una bien sana, lindas casas particulares, dormitorios, dos cuartos de baño, departamento de servicio, gran cocina, despensa, sótanos, bodega, pieza de costura, de planchar y lavado, etc., en fin, todo lo que puede desearse en una casa-habitación para una numerosa familia. ¡Nada falta ahí! El remate se efectuará

EL VIERNES 17 de Octubre, á las 4 p. m. en la misma, pudiendo visitarse diariamente de 2 á 5 p. m. La base de venta para liquidar irrisoriamente es de 60.000 $. No alcanza al valor del terreno. Se darán facilidades de pago. En caso de querer en ponderar el barrio, especialistas, donde está situada la propiedad y los valiosos edificios que la rodean. Títulos perfectos. Seña, 8 o/o. Comisión, 2 o/o. Para datos á mi casa, San Martín 142, Buenos Aires. —Rodolfo